第三種郵便物認可　康德九年七月十五日　星期三

濱江日報

發行人 楊爾宣　編輯人 趙秋鴻　印刷人 呂仲三　發行所

（價目）零售每份九分　每月一元五角　外埠附加郵費
（電話）社長室 三一七〇　總務局 五五五　編輯局 [illegible]　營業局 二七七九

要聞第一版

英美聯軍弱點

視此文對戰局洞若觀火英美欺人自欺乃沐猴而冠自演自看之把戲

第二戰線開闢已成過去幻夢
美國戰費浩繁苛稅搾取人民

由於英蘇新協定成立及英首相邱奇爾之訪美，全世界之注意點，均集中於第二戰線之開闢。日本國會主要議員清瀨君對此發稱：「美蘇及英蘇新協定，最低有三個弱點」。

艾敦英外相於六月十一日在國會宣稱：「英蘇協定第一條之規定，爲軍事及其他部門之援助，在歐洲方面，對德國及與德國聯繫之國作戰」。其所以特別確定「歐洲」者，蓋因有日蘇中立條約存在也。羅斯福大總統，與莫洛托夫間，達成之美蘇，諒解，乃係關於一九四二年中在歐洲闢成第二戰線之約定也。

蘇方損失三軍團，隨塞巴司托堡之陷落，德軍即開始廣汎之進攻，於此危急之秋，設無英，美龐大且速之援助，蘇聯恐不易支持。或遇蘇單獨講和，亦未可知。故史太林派，莫洛托夫，奔走於英美首都，期望獲得英美之迅速且廣汎有效之援助者，乃毫無疑義。但英美需予以空頭支票，允於一九四二年中造成第二戰線。惟迄至一九四二年末，德蘇戰線，或有重大變化，甚至作戰終了，亦未可知。

再試問英美於本年中有無履行約定造成第二戰線之可能？

第二戰線之達成決非易事。無百萬大軍不可能，有百萬大軍，無八百萬噸艦船運送，又不可能，美國有所援蘇之大運送力否？

蘇聯決不能期待英美之大量飛機及坦克軍之援助，因美國之軍火建造，極感供不應求，且其所製之軍火，尚須供給，英國，印度，重慶。如此蘇俄必須以獨自立場，找尋出路。

試問美國（于一九四二年中，闢成第二戰線，）不正確之允許，能否使蘇俄滿意？

自客歲十二月八日，日本已與英美入於戰爭狀態，蘇俄首腦，當不願受空頭支票之愚弄，而代英美由火中採手取熟栗。

相信莫洛托夫於困難之場合，作倫敦華盛頓之長途旅行，[illegible]一九四二年中闢成第二戰線，更緊急之問題。蘇聯軍冬季反攻，未能[illegible]在則爾赤作戰，顯示其優[illegible]哈爾哥夫方面，德軍之抗戰[illegible]

另一方面，爲現代戰爭之消費，美豈眞有如此之國富，而不感受軍事消費之沉重？請一閱下列數字：

[illegible]六月[illegible]史蒂姆森[illegible]，討論軍火資借法案[illegible]〇〇〇，〇〇〇美元，捐稅收入，作爲戰爭[illegible]之經費[illegible]。旋又有總務部長[illegible]宣稱：亞顧賀，希特勒，羅斯福政府，願消費一五〇，〇〇〇，〇〇〇，〇〇〇美元。

羅斯福在國會發表稱：（隨軍變之發展，所有我們之算盤，完全打錯，以前要求之經費，還尙不足，對財政部門，應徹底再檢討，」其算盤之錯打，已自承認。

美國人民對此無意識之虛耗國帑，搾取人民，甚憤慨。更心存不安，懼新捐稅之加征，美國開戰六個月，屢戰屢敗，但國會已支出戰費八〇，〇〇〇，〇〇〇，〇〇〇美元。羅斯福仍感不足，要求四〇，〇〇〇，〇〇〇，〇〇〇，〇〇〇元，每日約需二萬三千三百萬元，長此戰下去，美國共須耗費多少，美國國民担負捐稅，將如何沉重！

美國應負責補充英艦隊之損失，而軍艦損失之多，均影響美國人民納捐義務之加重。羅斯福前曾預計，由馬來，荷印菲律濱，無代價獲得重要材料，以抵償援英及聯軍之耗費，現已完全失望。爲獲得樹膠錫及其他各種材料，須高價購買，美國之經費日繁，美金之行價亦必日形低下，羅斯福之命運，亦當然隨之下墜，以至不能再起。

此項之戰爭，史太林稱爲『坦克戰』，認爲有強力之坦克，即可獲勝。其他國之有力者，認爲有力飛機戰」，有優秀之空軍，即可獲勝。但多數軍事專家之結論，謂第二次世界大戰，乃『工場與潛水艦戰艇」，（建艦工廠戰）（運輸戰），即爲求得勝利，必須有充分之工廠及潛水艦，造艦能力，運輸之敏捷訊速，須向南海，非洲，西亞，英國，澳洲，印度，蘇聯及其他各交戰國，運送軍隊，軍裝，食粮，軍火，設無充分之運送力，勝利何可期待云。

按近來德蘇戰線，又非洲埃及德意聯軍，與英軍之作戰，樞軸方面獲得壓倒的勝利，德蘇戰線，更在繼續演進。開戰以來，空前壯烈激戰，血肉與鋼鐵在相拼，蘇聯，瘋狂，赤軍節節後退。非洲英軍[illegible]闢，已成泡影。阻止樞軸軍之追擊，決非可能。[illegible]息不暇，又何能顧及第二戰線之開闢哉，同英首相已宣稱放棄第二戰線之妄念矣。非無因也。

美國處處巧使外人
人力不足大事徵用華僑
華僑厭戰發生極大困難

廣州十三日國通電：據瑜電稱：自大東亞戰爭勃發後，美國對人力不足，感覺異常苦惱，頃更決定徵用在美華僑，連日以來，已達千名，但華僑厭戰，致美當局在指揮上，頗感困難云。

天皇陛下臨幸兩航空隊

東京十三日國通電：天皇陛下，於十三日親幸日航空基地之土浦海軍航空隊，以及擔當育成世界無比航空部隊之霞之浦海軍航空隊，御親覽海軍航空部隊將兵敢鬥之實狀及猛訓練之情形云。

日本軍人軍屬功勞者
皇帝陛下御賜勳發表

『新京十五日國通』畏蒙皇帝陛下，對爲滿洲建國之聖業達成，並滿洲國之共同防衛，國內治安之肅清盡瘁，樹赫赫武勳之親邦日本軍人軍屬，於第四次賜勳。此旨十五日已得拜聞，第三回目之發表矣。今回之賜勳，乃康德四年七月七日起，至康德七年四月二十八日，功績者中之一部。計有諾門汗事件並國內治安肅清關係者，死歿功績者，稻見克巳陸軍大佐以下六百十六名，乃以康德六年六月二十二日乃至七年四月二十九日爲賜勳。生存功勞者，野口進陸軍大佐以下三百八十二名，以死歿之日爲賜勳。勳五位以上之賜勳者氏名如左：

△死歿者

景三　陸軍大佐　稻見克巳
同　同　島貫忠正
景四　同　少佐　勳五位　大村納一郎
同　同　樋口與市
同　同　宮武政次郎
同　中佐　木野本守之助
同　少佐　勳五位　古賀晉人
同　同　吉武寬治
同　同　北村良一
同　同　小森芳雄
同　同　島田健二
同　同　可兒才次
景五　同　大尉　井上直道
同　中尉　森脇九十九
同　同　清水三郎
同　同　田坂雅治

△生存者

同　陸地測量師　田邊芳友
同　陸軍少佐　田畑廣
同　同　增田孝治
同　中尉　本村末雄
同　同　山口二郎
同　同　高畠甚吉
同　少佐　島袋秀一
同　大尉　安與德吉
同　陸軍少佐　藤田計介
同　同　山富貞喜
同　同　光野逸平
同　大尉　天本重信
同　中尉　森七二郎
同　同　井上武雄
同　中尉　日高武雄
景三　陸軍大佐　勳六位　野口進
同　中佐　原田辰雄
同　同　山本武三
同　大佐　青木秦
同　中佐　長岡衛

景三　陸軍大佐　[illegible]
同　中佐　[illegible]
同　大佐　[illegible]
同　中佐　勳四位　[illegible]
同　少佐　[illegible]
同　中佐　勳五位　[illegible]
同　大尉　勳六位　[illegible]
[illegible]

比奔泰國首相宴欵廣田特使

曼谷十三日國通：廣田特派大使以下訪泰使節團一行，十三日午後七時參加比奔首相於其官邸舉行之晚餐會，出席者日方有廣田特派大使，坪上大使以下隨員一同，泰方有比奔首相，以下各閣僚。開宴時比奔首相先立，致祈天皇陛下聖壽無疆而乾杯。廣田大使答辭，泰國皇帝陛下健康，乾杯。繼廣田大使，比奔首相，交換歡迎之辭，和氣藹藹，十時後始散會云。

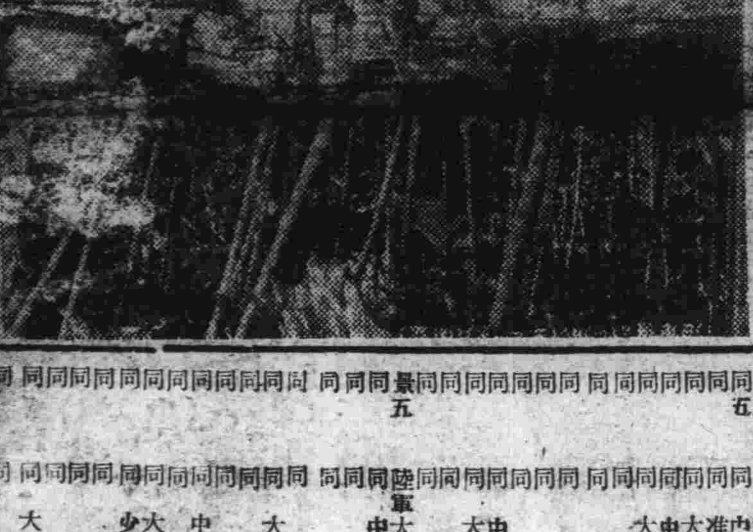

那次那島戰定作戰

勳於麥羅洲北方那次那島，我海軍精銳部隊[illegible]。圖爲於古雷托那次那島上陸之海軍陸戰隊勇士敢行果敢敵前上陸之海軍報道班員撮影，海軍省許可濟第五七一號。

同　少佐　川田武雄
同　同　平野留之助
同　同　野々垣四郎
同　同　村木八郎
同　同　梅原秀晃
同　同　吉田直

景四　陸軍大尉　勳六位　[illegible]
同　大佐　[illegible]
同　少佐　大尉　勳五位　[illegible]
同　中尉　[illegible]
景五　陸軍中尉　大尉　[illegible]
同　大尉　勳七位　[illegible]
[illegible]

印人協助日軍防空
理解時勢成績斐然

昭南島十四日國通電：昭南某防空部隊中，現有印兵五百名，担任高射砲及探照燈部，彼等本被英軍配置於馬來，新嘉坡戰線，但因英軍常以彼等作犧牲，故均異常憤慨而投誠軍。迨日軍占領昭南島，彼等即自告奮勇，要求加入防空部隊，以協力防空，日軍乃允其所請，特設一班，加以訓練指導。彼等對於印度之獨立，均熱烈期待，彼等對建設新東亞之理想，尤有相當理解，故均以與日本協力爲快事，印人砲兵部隊，亦在此種心理下而有良好之成績。

（寫眞）昭南防空部隊中受高射訓練之印度兵—情報局檢閱濟—

無告孤兒之重慶政權（三）

（續）

美英被擊不敢再犯東亞
渝府外援盡絕自保不能
＝欲圖自救唯有速脫美英羈縻＝

據最近入手之統計，去年一月蔣政權經濟部長翁文灝，曾發表內地之工礦業生產額，此時言之，雖屬陳物，並且爲敵方之發表，須加以折扣，但尙可供參考，茲將其錄之如左：

民國二十九年內地工礦業生產額（單位十元）

類別	生產額
金屬	四二，〇〇〇
機械	四一，〇〇〇
電機	一一，〇〇〇
化學	二一，〇〇〇
紡織	二一九，〇〇〇
食品	三八，〇〇〇
國營工廠	五五〇，〇〇〇
礦業	三七〇，〇〇〇
合計	一，一七二，〇〇〇

上述數字，係將政權領下內地之礦業工廠，計有四百四十八所，又右述之總生產額中，尙官有個人企業二億五千五百萬元（百分之二一，七六）右表中，國營工廠，化學工廠，機械工廠等相互之比率甚大，據最近之非公式發表，中國內地現有新式重工業工廠一三七八所，其內機械工廠計三〇三，化學工廠計三六〇。曾事變前南京軍事委員會調查個人投資工業中之機械工業，某工廠數佔百分之十六，二，從下資本佔百分之九，五，生產額佔百分之五，三，勞動者數佔百分之〇，八。

工業退化

下列之統計可以說明中國內地工業經營之形態：

一、工廠數目及資本金（單位元）

	工廠數	資本金
民營	一七六	二六，六〇〇，〇〇〇
官營	一〇七	一五七，〇〇〇，〇〇〇
小工業	資本一六〇〇〇	三〇〇，〇〇〇

「摘自國民經濟學業」民國三十年二月號」

據此即可闡明於比較大型之工廠中，政府資本將有壓倒的勢力，民營工廠則遠不能及，似有工業如不國營，則建設定不可能之趨勢，關於中國內地之經濟建設，下述二點將爲政權之關係觀察亦須注目。—未完—

德軍頓河突破作戰
有決定德蘇整個戰局重大性
蘇聯方面亦佈背水陣

蘇黎支十三日國通電：梵，都克將軍麾下之德軍渡過頓河，展開劃期的制壓戰，對此事實，當地軍事專門家觀測，右作戰之成功，極可比擬一九四〇年制法蘭西運命之德軍突破色當要塞，其必將予決定的影響，大意如次（附頓河地區圖」：如德軍突破成功，一氣殺到鄂瓦河，即可斷絕敵方石油結給之大部分，結果破碎赤軍主力之德軍目的，愈有實現之可能性矣。羅斯多夫服洛涅芝間之送油管，似已陷於切斷，或使用不能之勢。汽油之缺乏，頗與赤軍戰車戰術以致命的打擊。德軍今後之進路，問題在於由頓河至窩瓦河間之區域，全爲坦坦平野，除頓河之支流所遮之部分外，軍事作戰，最爲方便。蘇方，與德[illegible]撤退以來，由第一線撤退之布陣，如伊元帥，須以備後方新軍之編成，德軍之東進。[illegible]羅斯多夫，沿頓河至史太林格勒，構築防禦線，並由則爾奇對岸，從曼斯加牙，經蓄底斯諾達爾，至阿斯特拉罕，[illegible]防禦線，以防禦高加索，[illegible]背水之陣矣云。

景五　同　[illegible]
陸軍中尉　大尉　[illegible]
同　中尉　大尉　中尉　[illegible]
關直二　山下作太郎　中村正八　山田邦雄　酒井勝男　長縄留次　伊藤嘉良　野原秀二　大千田總吉　富谷川廣　長谷川一　鈴木松
同　中尉　少尉　中尉　少尉　大尉　中尉
宅見宗太郎　鈴木平右衛　園田貞辰　佐藤一人　藤原晉丸　矢谷逸夫　木尾幸市　向井軍治　江口安一　田畑由幸　岡田芳人

克服實行期間一切困難
樹立不朽之金字塔
第一次五年計劃成果之檢討

而行積極增產之方針，依北滿地區未利用地之積極開發之農地造成，及生產技術之向上等，力行實施增產方策，而確立本格的增產體制，於第四年度，新設興農部及農產公社之設立等，農產增產及配給，由此始入軌道，殆至最後年度，更實施先錢制度，食糧之國內自給，自無待論，即向日本內外地，華北之雜穀輸出，亦提確保計畫數量，此不僅爲五年計畫掉尾之一大工作，且更爲對第二次計畫之一大爲全體制之整備。二，油料作物，大豆，蓖麻，蘇子，落花生等，亦與食糧作物同樣，實施積極的增產施策，於第三年度，以特產界歷史的轉換而實施特產專管法，於最終年度，將大豆大麻子，蘇子等，指定爲先錢契約作物，而行大事增產，克服內外情勢之激變，大體已達成初期之目標，除行國內自給，同時更應日本急增之需要。—未完—

誓於共榮圈實踐厚生
東亞厚生大會日程決定

【奉天十四日國通電】慶祝建國十周年東亞厚生大會，將於八月十八、十九、二十，三日間，於建國因緣最為深切之奉天市，由滿洲國以及親邦日本中華民國，蒙疆泰越等所謂東亞之同志五百餘名參加之下舉行，該大會關於大東亞諸民族厚生運動之實踐方策，逐行討議研究，以謀我國厚生運動之一大發展及促進，同時東亞諸國之厚生運動，可漸漸盛大，以增强各國民之勤勞，相携貫澈聖戰之目的，佳年紀念之大會意議，實甚深遠，同大會日程，主辦者民生部，奉天市，協和會已銳意準備，決定如左，今大會已將開幕。

△第一日（八月十八日）滿洲醫大講堂，開會式，午前八時，總會，十時半，特別講演，十一時半，分科會，午後一時半，厚生之夕，七時，第一會場滿鐵記念會館，第二會場光陸電影院。

△第二日（十九日）分科會，午前九時，滿洲醫大講堂，厚生運動大會，午後一時，國際運動會，厚生之夕，七時，市設相撲場。

△第三日（二十日）滿洲醫大講堂，分科會，總括報告，午前九時，閉會式，十一時，市內視察，零時半，厚生之夕，七時，第一日同。

△厚生展，十八日—二十三日，第一會場三中井，第二會場滿蒙。

又分科會分第一分科會，大東亞厚生運動，第二分科會，職場厚生運動，第三分科會，家庭厚生運動，等各分科會二部會云

東亞教育大會最初役員會
於國務院講堂開催

為紀念光輝建國十周年，而協贊興亞教育之推進策，滿洲建國十周年慶祝東亞教育大會，愈愈迫來，將於八月二十二日起，於國都新京民生部開催，十三日午後一時起，於國務院講堂由張總裁，谷會長以下役員百二十餘名之出席下，開催大會最初之役員會。

寫眞　為谷會長之致詞

為求推進興亞教育
東亞教育大會幹部會

【新京十四日國通電】當此聖戰下又逢光輝之建國十周年佳節，為圖大東亞共榮圈內諸國教育關係者，相互間之親和以推進興亞教育計，自月之二十二日乃有建國十周年慶祝東亞教育大會之舉行，屆時於新都厚生會館，各國參加者約五百餘名，儀式至日隆重今當會期旬日之前，十三日午後一時，於國務院講堂，開該大會幹部會，總裁張總理，副總裁三宅協和會中央本部長，會長谷民生部大臣，顧問滿洲國側橋本祭祀府總裁，直木，清原等各參議，各部大臣尾高建大副總長，日本側軍關係者，花輪大使館參事官，三浦關東局總長，及其他各首腦，計八十餘名列席之下，首有總裁致辭，會長致詞，繼有大會委員長木田敎育司長之經過報告，關於會之實施有詳細之說明，一稍憩之後，一同再行種種懇談，午後三時許乃散會云。

十四日自肅哀悼日
國都一般哀悼行事

【新京十四日國通電】十四、適為聖戰第七回自肅哀悼日，是日國都新京除各戶皆懸國旗半旗，表示至誠哀悼外，名飯館酒館更自動禁酒，娛樂場所亦停業，以盡槍後國民赤誠。又是日適值凱旋南下之英靈，由吉林方面抵京者，為午後一時二十六分，哈爾濱方面者，為同四時五十一分，在新京車站由多數軍官民代表虔誠致弔後，於同午後四時五十九分凱旋南下云。

日滿兩國互相愛助
一德一心之至情表現無遺
一段珍貴兩國民族親善的美談

【佳木斯十四日發國通】生於境遇遷變之下，一位激情少女家族之美談：皇室之尊嚴與國體之光榮，所謂日滿一德一心，之事實報告「滿洲人之少女」頗感動日滿讀書人，其女主人公桂芳　康德八年春鄉里安東生，而牡丹江郵政局員張振寰君結婚，生愛兒天保，但

不幸因產褥熱而與夫子永別　桂芳之恩公即所謂滿洲人之少女，之著名小泉菊枝女史，與康德四年十三歲之桂芳即為小泉女史家之女，以後互六年間，以眞心指導，後因夫君小泉精一主計大佐之勤務上關係而離滿，對由日本寄來激勵之書信。

結婚之時，由心中表示祝意　桂芳之夫君張君，為國兵中兵於第七軍管區第一回國兵檢查合格，現司令部，勤務中父為國事，母於幽冥，遺兒天保，以入營後，牡丹江支給之俸給及牡丹江採金會社所得金，由鄉中兵之實弟振寬君等熱心撫育，但家無主婦，只有病苦之老父與乳香兒，幼弟妹二人之一家，實相當困苦，此情被女史得知之後，即願祖富

每月之乳費並謂余之可愛的桂芳之子，當由吾手撫育，並對。

贈送張中兵慰問品及錢等　爾來每月如是其情勝若生。此事於書翰之檢閱係官們得知之後。司令部全員感激之下高呼張中兵。決不能忘小泉女史之恩，將小兒早速由里親領來，育時美麗之小兒郁麼栢信將來定可為民族協和而工作。左圖所揭者乃最近。

菊枝女史之信滿佈着日滿國民強力之購人

之淚　大約已經拜見矣者你仍流淚的。**為日滿華一德一心而活動着呢**！三月一日及二十三日之信中見到天保之寫眞，但因轉居之忙故未回信，見到天保之寫眞，更顯出今日的天保的可愛了。實在許的多啦！應該高興的呀！更先日送天保之小衣二枚與牛乳二罐，小衣乃係名古屋市西區白獅町二之十一，梅村福子樣，由田長子樣二位小姐給愛天保者。又煉乳係名古屋市千種區小松町十八，角野順子樣

送與天保者實在是很幸福的，此也是。**桂芳正直的人生所得來的呀**！當見到桂芳之寫眞，令人落淚，想今已成佛，在保護着大家呢！張君請不要用政府之信封及書翰箋吧！因為日本之正人們皆認為公用之物不可私用，現在我給你出請求着吧！那麼再會吧與五月分之金二十圓已寄與，桂芳之弟來信時請告我祝你身體健康。

五月十一日　大阪市東區大手前町偕行社住宅第四十一號　小泉菊枝

張振寰樣

郵上：一，小泉菊枝女史　二，桂芳女士　三，張中兵　四，愛兒天保

北鮮經濟視察團抵雄基
青木經濟部次長發表談話

【雄基十四日國通電】青木經濟部次長，生松商務司長，島田生必理事長，[…]小田牡丹江商工公會長等北鮮經濟視察團一行十六名，十二日午後三時五十分，下安抵雄基，於羅津府尹以下出迎，視察雄基港灣設施後，即赴大和旅館，青木次長發表談話如左：滿洲國之工業，於羅津利用現地之原料資材，須製造滿洲國內所需物品，故余乃借滿洲生必及偶島之關係若相伴而來，因北鮮羅津港與北滿洲並無海口，故必須利用北鮮羅津港同時北鮮各港無東北滿之背後地，亦不得發展，則於國防上經濟上言之，北鮮及東北滿之間，亦具有不可分離之關係。又滿鮮間之諸種懸案今已漸漸解決，尤以朝鮮側官廳部之小磯總督，田中政務總監，坂垣朝鮮軍司令官等，皆對滿洲有深甚理解，故於解決斯種懸案，今適為其甚佳之良機也。又該一行於翌十二日晨乘汽車赴羅津，出席午前十時於羅津府會議室舉開之滿鮮懇談會，午後視察羅津港灣，並市內各種施設，於大和旅館一宿，十四日午前九時搭船往清津云。

代燃汽車裝置計畫決不變更
深望國民徹底協力汽油節約
經濟部當局之希望談

【新京十四日國通電】政府當局鑑於我國燃料資源之狀態及現下汽車用燃料之情勢，為謀澈底的節約汽油起見，乃會決定代用燃料汽車對策要綱，對於國內一切汽車，一律改造為代燃料之裝置，以謀輸送力之維持與增強，目下刻正本諸該對策要綱，無論官廳，會社，以及私用汽車，均積極改裝為代燃化，是以當局特依代用燃料汽車對策，關於逐行既定計畫，發表經濟部當局談如左：鑑於吾國燃油資源之狀態，及現下汽車用燃料之情勢，除謀徹底的汽油之消費節約，同時更隨同國防產業與民生上之要求，對於輸送量之增大，力謀持增強起見，乃會與政府關係各部協議之結果，而決定代用燃料汽車對策要綱，當此實施之際，當局關於代燃裝置用資材，及代用燃料之獲得，以及配給等，外，同時更對政府認定之種類及型式之裝置者，交付獎勵金，以期汽車代燃化之積極的獎勵，迄至現在，殆已達至所期目標之實績矣。然而大東亞戰爭勃發後，未出數月，南方諸地域，悉被皇軍制壓，因此一部民間當即期待由此等南方地域，獲得汽油，以供給民需，對於代用燃料汽車對策，似誤認有變更既定計畫者，但由於一面作戰，一面建設之現狀判斷之，對於汽油之向一般民需之供給，於最近之將來，關於代用燃料汽車對策，決無變更，仍然依照既定計畫，以徹底逐行當局方針，以故一般民間務須深體以上之趣旨，協力代燃化計畫，以期輸送力之維持向上，是所至盼云。

東亞操觚者大會
舉開準備委員會

【新京十四日國通電】網羅共榮圈內各國報道戰士約百五十餘名，定於八月五日起歷四日間，在新京舉開之建國十周年紀念大東亞操觚者大會，參加者計日華並共他外地側共七十五名，堪為我國新聞界有史以來之創舉，今該會於十三日午後三時，假國都國通大樓會議室，舉開大會準備委員會，由政府側武藤弘報處長以下參事官新聞班長等，國內新聞通信社各理事，內地報責任者等出席，關於日程之審議，委員之事務分擔及各係之實施要領，並其他國內參加者四十餘名之人選等，遂行協議云。

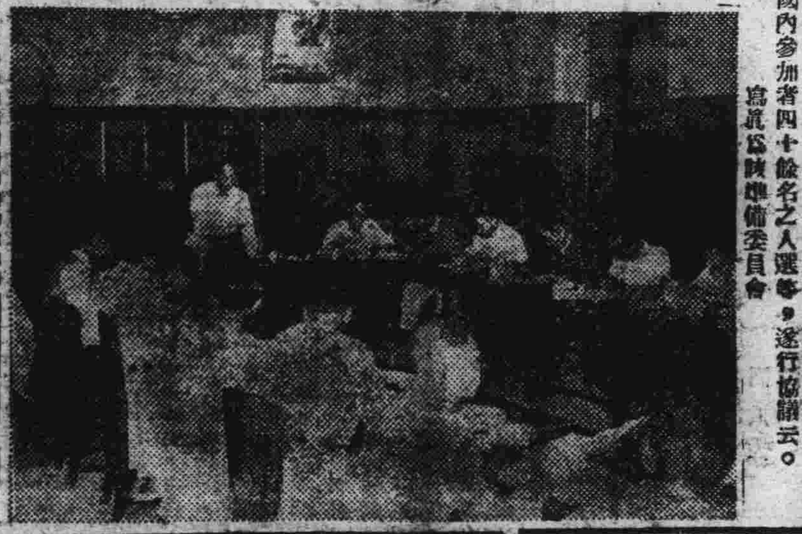

寫眞為該準備委員會

台灣北方　襲來暴風

【台北十四日國通電】十一日夕刻，台灣北部地方有猛烈之暴風襲來，當地生相當之被害，關於右者，台灣總督府，報課有如左之發表：由十一日夕刻即有強烈之暴風向台灣北部襲來，於台北最高風速達三七米，五，十二日午前零時頃，其所屬大陸方面而去，其被害有鐵道，電話等不通之個所，但尚未詳細不明，台北州被害最大，花蓮港廳，及新竹州，鐵道，北部各線之亦不通，電話於各地方有相當被害，但通信一時杜絕，農作物之被害相當數目，至十三日午前九時判明被害概況如左：

△台北州，死亡六九，負傷三二一，全壞家屋一，七四九。
△新竹州，負傷一，倒壞家屋一一〇。
△台中州，死亡二。
△台南州，全壞家屋一。
△高雄州，全壞家屋三。
△台東廳，全壞家屋一四。
△花蓮港廳，死亡五，全壞家屋一六五。

育才（招生）
打字＝學力合格
簿記＝隨時入學
日語＝七月六日開課
新校址：哈市道裏中國十二道街二十六號
備有宿舍章程
郵票六份索章附

積患十年以上淋病與赤白帶，服用三日乃至五六日……

百發百中・永久根治・斷然婦評
京城　都藥房淋藥
試藥二回……

北滿藥業社
全滿各大藥房均有代售

齒科
醫師　李蔭成
哈爾濱道裡外國七道街五號樓上四戶
▲接診時間　午前十時至十二時　午後三至六時止　星期日休診
電話九六四〇番
新添電療，治療各種牙症

遷移通告
壽康齒科醫院
院長周崇智
本院新遷移道外正陽七道街口
▲診療時間　午前九時至正午　午後一時至六時　星期日祇限午前

大光明有聲電影院
道裡中國九道街　電話六九五二
早十二點開
今天開演
上海天一公司古裝京劇對白歌作國人愛看名片
譚派正宗鬚生　譚富英　雪艷琴　主演
新版　四郎探母
坐宮，盜令，過關，見母，別家，回令
下期　十八號起　獻演新片
梅花落
上海大成公司時裝哀艷奇情偉大新片
王熙春，黃河，屠光啓，張婉，及諸明星合演
加映　大東亞戰爭新聞片第一四七輯

大東亞　有聲名片影院
今天十二點　隆重公映　免票一律無效
上海藝華百萬元特出的新片
古裝歷史氣節偉大富麗堂皇鉅片之冠
風塵三俠
王元龍・鄭重・余琳
三大明星領銜主演
風塵遇合　氣節凌人　一代英主　百靈相助　割愛成交　俠義千秋
文名紅拂傳
注意！本院再映新片　下集　梅花落
○院內涼爽　○光線清晰　○觀影避暑　○唯一良所

有聲大戲院
道外北六道街　電話七八九五
今日公演
藝華古裝豪俠巨片
新片　風塵三俠
▲一代英主　▲百靈相助　▲風塵際遇　▲姻緣巧合　氣節凌人　俠義千秋
又名（紅拂傳）
孫敬導演　王元龍　余琳　鄭重　韓蘭根　關宏達（全體合演）
加演新聞片
下期公演　新片　新華出品　滑稽片　（三）劍客

國泰有聲大戲院
道外十六道街　電話八九一八
今日公演
新版！國華公司古裝苦情名貴鉅製
碧玉簪
周曼華　白雲　龔稼農　尤光照　周起（主演）
婦孺皆知最有濃趣的民間故事
下期十八日准演
上海新片（上集）
大成公司哀艷凄苦時裝名片
梅花落
王熙春　屠光啓　黃河　張婉　賀賓　合演

平安電影院
道外景陽街
今日公演
全部有聲神怪鬥法巨片
孫悟空
西遊記最精采之一段！
下期公演　有聲偵探二輪新片　一串珠　李紅　姜明　主演
再期公演　國華公司偵探巨片　雨夜槍聲　周曼華　呂玉堃　尤光照　合演

明星電影院
今天開演
藝華公司有聲對白巨片
鐵弓緣
李麗華　梅熹主演

東北大戲院
今日開演
滿映出品有聲對白愛情巨片
她的秘密
主演　王麗君　徐聰

大同電影院
今天開演
上海華成出品有聲對白奇情巨片
痴情鴛侶
童月娟　顧也魯　主演

馬迭爾電影院
今日一點開演　兩大貢獻
戲く水戶黃門
彌次喜多歌栗毛
松竹映畫社

亞洲大戲院
道外北六道街
修理內容　暫行停演
一俟工竣　照常開幕

新舞臺　道外北三道街

華樂大舞台

中央大舞台

戰情迅報

要聞第三版

東部戰線擊墜赤軍七十八機
英本土水域轟沉驅逐艦兩艘
德軍發表各線戰果

【柏林十四日國通電】德軍司令部發表

△東部戰線

一、於東部戰線南部地區，德機械化步兵師團，復急襲敵軍，赤軍對此未加以任何抵抗

一、德空軍轟炸羅斯托夫及高加索海岸之敵港。

一、德軍於十一日內，擊墜赤軍飛機七十四架。

△埃及戰線

一、德意兩軍列於厄爾阿拉梅茵附近一帶，與英軍展開激戰中。

一、德空軍轟炸英軍陣地，並機械化部隊，投以爆彈如雨，與以莫大之損害。

一、德潛水艦於大西洋，及美沿岸水域，擊破商船十八艘，計十一萬六千噸，並與另外七千噸級商船一艘，以魚雷加以攻擊，停輪後給船三艘，浴以砲火，將其擊沉。如是七月一日以後，德潛水艦於大西洋北冰洋，及地中海所擊沉之商船，計爲三十四隻，二十二萬五千九百噸以上

△英本土方面

一、德空軍十一日夜，於英本土東南沿岸水域，擊沉驅逐艦二隻，猛炸東岸重要軍事施設。

一、德空軍於達多喬治海峽南方，襲擊敵護送船團，與其商船一艘，大損害云

完全擊滅王洪九軍
確保附近一帶陣地
日軍魯南山岳地帶掃蕩戰果

【濟南十四日國通電】爲掃蕩於魯南山岳地帶，繼續蠢動之敵蔣系第五十七軍，而開始行動之日軍各部隊，冒炎熱之天氣，於嶮峻地帶強行進擊，六日於費縣南方之朱流附近，猛攻王洪九匪，殲滅既設陣地，繼續南進，七日夜半，於駝蔭寺沙附近，發現敵第五十七師之一部，八日拂曉，開始猛攻，將該匪完全擊滅，於是確保附近一帶之陣地云。

全阿拉伯人全幅信賴軸心軍
耶路撒冷大法官致電莫首相
約以支持回教徒之獨立運動

【羅馬十三日國通電】亡命於德國中之阿拉伯人政府之耶路撒冷大法官佛森氏，最近向莫索里尼意首相拍發電報，表明阿拉伯人對於德意兩軍全幅之信賴，對此莫首相遂即返電，約以支持回教徒之獨立要求，其交換電文如左：

△「佛森大法官」余代表全阿拉伯人，祝福德意樞軸軍之勝利，并感謝德意兩國對埃及獨立之保證，表明，德意兩國之尊重埃及主權政策，不但爲埃及所感激，即對於全阿拉伯小國，亦有相當好感，此當能促進樞軸軍連續之勝利，今後全阿拉伯人與貴國結成同一戰線，向衆人之敵作戰，以期獲得最後之勝利。

△「莫索里尼首相」閣下以代表阿拉伯人之立場，表明全力支持樞軸軍之意，余深爲感謝，余確信埃及並西亞之全阿拉伯諸國，能衷心協力德意兩國，以獲成最後之勝利，並能實現國民的抱負也云。

對德意軍評價過低
士氣尤屬萎靡不振
英軍將校談埃及敗戰之原因

【羅馬十三日國通電】據十二日此間「傳遞報」載，丹吉爾特電稱，據自埃及搭機飛來省布羅阿之英將校談，英軍在埃及戰線失敗之原因稱，埃及各醫院內，現已住滿傷病士兵，並當馬爾薩馬德里陷落時，美軍即將其傷病士兵，送往亞歷山大之醫院中，又此次多布爾克之陷落，殊屬不可思議，德意將兵對英軍之攻擊，非常勇猛，機數量亦多，故獲得想像以上之優勢，過去吾人對德意空軍，實估計過低，而又自誇兵器之優秀，嘲笑敵軍戰鬥力，今日則此種樂觀心理，全歸幻影，「雖再高枕無憂矣」。此次在北非戰車砲之攻擊，我戰車如弄玩具，以後我戰車隊全部毀滅，意軍飛機又勝於吾軍，凡此情形，吾人必須直認不諱，指揮官雖竭力激勵士氣，然終無何等效果，但以海上運輸之斷絕，英空軍之增援，亦不能陸續而來，以故士氣更爲低下，結果布爾克戰線，仍不得不完全崩潰云云。

檢討英國經濟抗戰力（二）
財政物資與船舶問題

（三）「郵報」關於新豫算所應說者，乃爲當局對於徵收勞働者之所得稅的一般希望，並非實質的，且以無望的理由，而主張每半年查核，改爲每週。（四）「報知新聞」此豫算的顯著事實，依然留有富裕階級與其餘社會間的間隙，對於富裕階級，在此戰爭中并未要求他們比其他階級作更大的犧牲，這一要實在不論財政大臣如何練達能耐，能作加減乘除的調度，亦不能解決戰時歲入戰時歲出的間隙問題，唯有新鮮而實際的評價，則任何威嚇，個人的特權，陳腐的自由主義，均不成問題，若一切人類在神前平等，在希特勒之前亦屬平等，人類在神眼裏是不滅的，然在希特勒眼裏的奴隷，要透出這奴隷制的唯一的道路，乃爲以全能力全財產，傾倒於戰爭進行上平等而公正的組織要之，對此次英豫算的一般反對條項，可約錄于次：

一、并不是適應戰時的妥當辦法。

一、所謂高額所得稅已無增稅之餘地者，是特權階級的欺瞞，而爲勞働者所反對。

一、不容許抑低超過利得稅的資本家的不滿。

一、對大衆課稅的結果，大衆已不能消費必需品，

一、數量上缺乏的酒，煙草牛奢侈等的高稅率，并不能防止膨脹。

一九四二至四三年度英國的一般歲出總計爲六十五億鎊，然其中除去得自美國之援助，加拿大的財政援助，海外財產處分及其他外，得充英本國內純粹支出之數額爲四十五億鎊，對此國庫收入爲二十四億鎊，公債及豫算外收入爲二十一億鎊，其中稅收爲二十二億四千四百萬鎊，內有一億五千萬鎊是增加稅收，亦即豫算的百分之四十九得自稅金，這比之前年度的百分之三十三，去年度的百分之四十已逐漸增大了，戰爭因時間的延長而增加稅率，那是當然的，可是英國的增稅，可以說除了上層階級外，則已達飽和點了。

蓋以年收一百二十鎊的獨身者說來，若爲小店員與女職員，彼等之所得稅，爲七鎊十先令，此外尚有強制貯蓄亦爲七鎊十先令，故其所得全額的百分之十二以上，已無自己之自由，又前最低限度納稅資格者，爲年收二百七十鎊的所得者，其所得稅與強制貯蓄，亦各爲十九鎊，最高者，對於所得百分之九十七課以所得附加稅。

又倫敦各報對於政府增加大衆物品稅，曾加以非難，然政府當非有意虐待勞働者的下層階級而以間接稅加於大衆物品，蓋已達不得不如此以謀增加國家收入的財政狀態了，吾人於茲，對於一般人民反對政府對於大衆物品增稅的國內輿論，也可知英國經濟力的極大的脆弱性了。

……未完……

因戰局日趨於緊迫
埃及政界頓呈恐慌
連日舉開會議協商對策

（里斯本十三日國通電）據路透社開羅電稱：埃及政界因戰局緊迫，漸呈恐慌，十二日雖爲星期日，但各軍政府要人仍繼續舉行會議，那哈斯首相，並於上午晉謁埃王法魯克一世，報告最近情勢，又國防相撒夫歐那斯，亦在國防部邀請軍參謀長，及英軍使節團長各首腦，舉行長時間之協議，協商應付樞軸軍在厄爾阿拉梅茵地區展開攻勢之對策云

印度反英遊擊隊蹶起
活躍極爲熾烈迭次破壞英設施

〔斯德哥爾摩十三日國通電〕印度西部之反英遊擊隊，其活躍情形，更加熾烈，迭次破壞英國公共設施，則略喇蚩拉霍爾鐵道交通，亦遭受威脅，英國當局已出動空兵鎮壓，並以是項措置稱爲『懲膺印度匪賊作戰』，按以討伐匪賊爲名，而以空軍鎮壓反英行動，向爲英當局在西北國境地方所施之慣技，唯此次出動空兵則尙屬創舉也云。

英國政府窘狀一斑
貯藏物資開始發放

（布宜諾斯艾利斯十三日國通電）據華盛頓電，頃聞擊稱已決定將政府所貯藏之軍要戰略物資開放出云云，美國在此參戰後，尙僅七個月，已不得不將其貯藏物資開始放出，於此亦可見在過去七月中，美英等聯合國方面，其所受損失，已如何重大，美生產局，於決定此事同時，即須發命令自七月十五日起，一切新款汽車用品之買賣，必須請求許可，美國物資困難之深刻，因此又得一證明云。

巴拿馬貨船遭魚雷攻擊

維西十三日國通電：美海軍省十二日發表，巴拿馬貨物船一隻，於加勒比海遭魚雷之攻擊云。

厄爾阿拉梅茵地區
英軍反攻又受挫折
澳洲向埃及派軍應援

【羅馬十三日國通電】意軍司令部發表＝

一、英軍對於厄爾阿拉梅茵附近地中海沿岸所構築之德軍陣地，反覆加以攻擊，目下於該地區展開激戰中。德意軍，擊破英軍坦克車十二輛。

一、德意軍空襲馬耳他，威內支，哈爾發，未克巴等各飛機場云。

【東京十四日國通電】據讀賣新聞載，蘇黎士特電稱：據羅馬來電，北非德意軍，業於厄爾阿拉梅茵地區，向英軍開始大攻勢，兩軍機械化部隊，當即展開激戰，樞軸軍於全戰線上，壓迫英軍，北部英軍之反攻，已完全無望，南部英軍經猛烈攻擊後，亦已向東方潰敗，並已於英軍左側形成半圓形之包圍陣，同時德意飛兵部隊亦向厄爾阿拉梅茵英軍陣地猛烈攻擊，予以重大損失云。

【里斯本十三日國通電】據雪梨來電稱，澳洲首相霍德十一日言明，派遣澳洲軍赴埃及應援。又該首相強調澳洲軍自西區方面赴埃及應援，編入現在澳興東克將軍麾下之第八軍，該援軍不但成爲西方面有砂漠作戰之經驗，且裝備亦極爲完善云

因利比亞戰線敗戰
英美國民發生暗鬥

里斯本十三日國通電：自利比亞戰線美製最新式戰車隊，于羅梅爾將軍之銳鋒前，慘敗以來，英美兩國民間，大演其相互間非難醜態，即美國民對英感情不融洽之原因，則因如英報紐約特派員反復指摘態度，而刺激英國民之神經，德爾，美國華盛頓特派員，最近于該報揭載：吾人對美國之態度，已行錯誤，宜以卑躬折節之態度對之之記事，而論述如左：

「爲以美英關係作相互提携之基礎，吾人宜速改此前無意識地喧擾態度，而以公正心處之，英國使本國之數百萬壯丁，優遊終日，而轉賴美國之援助，幾爲普通地民衆心理，他方英國民則指摘利比亞戰線美中型戰車之醜態，民間最近忽出徵民船，以嘲戒之無當地舉動，而報復，此感情之摩擦，亦足反映兩國國力之推移，美國民無論何時，均出高壓的無論何時何地，兩國均宜保持其平等地友好關係」，此種憤慨言辭，實可爲目下英國民一般心理地徹底的表現，而其興味，亦頗深長云。

法艦台貝爾維爾號
由馬達加斯加島脫出

（里斯本十三日國通電）據維西電稱，法艦台貝爾維爾號，及潛艇庫洛梭，十二日晨馬達加斯加島抵土倫，該兩艦係於過去當英軍占領馬達加斯加島後，而脫出者云。

大島大使動靜

柏林十三日國通電：前於德國各地視察中之大島大使，於柏林歸途，訪問南部之不倫瑞克，出席於地方之那其斯黨大會。

英美船舶頻報喪失
輿論界對政府紛紛非難

『斯德哥爾摩十三日國通電』英國政府，因近來被擊沈之船舶頓數，更加激增，致受四面輿論之攻擊，故其難堪，遂將自十五日於下院要求技術會發表船舶界之實情，言論界亦尤分反映攻擊政府之氣分，其中以十一日之特里格拉夫日刊報紙，俗觀述聯合國之船舶，極陷貧困，故指向政府紛紛非難，英國之造船能力，爲十八萬噸，六月中，於美國各地造船的已告竣工之船舶，已交於英國，其總噸數，僅七萬九白噸，邱吉爾曾述最近之英國造船能力，爲美國之四分之一，於同國建造之船舶，以前增以加拿大及其他之聯合國船舶時，則一月約計一百萬噸，然如美國海軍委員會之言明，現在聯合國船舶之喪失數目，實遠超於造船數目以上，於六月中聯合國船舶之喪失數，較之去年中被害最多之六月「約八十四萬七千噸」，更爲激增，聯合國船舶之大多數，殆均於美國水域內被擊沈，於英國水域內喪失者極少，聞美國方考究防禦樞軸潛水艦之方策中云。潛水艦之行動範圍極廣，其防禦亦非簡單之事，即如過去三日間，於莫三鼻給海峽，曾被擊沈船三艘之事實，即可證明也。今次大戰樞軸國方之地理的條件，較前次大戰更爲有利，尤於以前於聯合國側之強國日本，於今次大戰，已加入樞軸側，此對於聯合國實極不利，無疑現在英國之最大問題，爲船舶問題云。

埃及拒絕英國要求
國會議決仍守中立

【東京十三日國通電】據東京日日新聞載，里斯本特電稱，據開羅消息，駐埃英大使藍博森，及駐埃英軍司令官斯頓，已向埃及國王法魯克面交要求埃及軍隊參加對德作戰之最後通牒，當時埃首相那哈斯亦在座，法魯克對英國之此次要求，業已完全拒絕，那哈斯首相，於十二日會見記者團時，又會表明稱『埃及國民決不欲有何種行動，以參加戰爭』，又據朝日新聞載，瑞士京城特電稱，據來自昂哥拉之開羅情報，埃及政府曾於最近召開秘密會議，對於北非戰局之發展，及埃及應取態度之詳細協議，據稱已決定埃及在此次大戰中，依然保守中立云。

日內地與南方
開始收發電報

東京十三日國通電：日內地與南方各地間電報收發業務，一日起已先由爪哇開始，十五日起於蘇門答臘等地，亦將開始。

私立哈爾濱大陸日語學院

募集人數　一二年各五十名
入學資格　國民優級學校卒業或於本年有卒業希望者
報名截止　康德九年七月三十日前
試驗日期　康德九年七月二十九日三十日兩日
試驗科目　日語滿語口頭試驗
試驗場所　本院
附記　簡章及入學願書函索即寄須郵票六分
院址　哈爾濱道裡中國七道街二十號　電話九九〇一番

廣東神相 伍伯年 識透地土 生人相法

相者，象也，不凡之子，必異其生，然亦有三尖六削，能建功立大業者，但相有相心相之分，外相內相之別，凡瘦者有清有薄，胖者有厚有俗，問貴不限在額，問富不限在鼻，問壽不限在神，所謂差之毫釐，謬之千里，不可常例測也，本相士四代祖傳，對人生之三停，五官，六府，十二宮，吉凶禍福，均能一一指明，務令諸君生研究，故妻財子祿，富貴貧賤，得未會有也，後敎節實賞，倘有函詢，再者，外省函批，仍照不答覆，每天五時止，過時暫停不候，卜卦一元，談相二元，逢星期日休息一天，寓道裡中央大街新北京旅館

介紹 普生產院

醫苑佩蘭女士哈爾濱市立助產士學校畢業曾任市立院助產士多年學養兼著茲以慈愛爲懷設立普生產院專任助產事宜

敝人素稔女士所抱負僅就一己之長救濟母嬰之危令値該院開幕之初爰爲介紹俾臨產者得識迷途也

院址道外正陽小六道街三十六號電話番號四八三〇　隨請隨到貧不計利

介紹人　王輔卿　白冠英　張益華　王紹卿　李紹儒　董潔清　李從周　韓中亭　蕭星三　李管亭　冷佩民　馮德潤　楊文忠　白松閣　滕芝軒　劉斗南　于霈霖　鄒琳昌　李學會　孫凱忱　李慎微　王俊璋　孫輯辰

紙類直輸出入商
合資會社 鈴木商店
哈爾濱市石頭道街一二七
代表電話番號二三一五
支店 齊齊哈爾，佳木斯，海拉爾，牡丹江，

不痛不麻奏效如神
大學眼藥
目疾雖小
痛苦難言
牲有用寰球聞名的
主治　沙眼　角膜白斑　炎眼　眼花　漏眼　球紅眼　脂眼　過　視力衰弱眼　淚眼
發行所　日本大阪北濱　參天堂株式會社

781

補血強壯 ● 保利他民
ポ リ タ ミ ン

增强體力
豫防傷風

一般人對於傷風咳嗽、往々不甚重視、殊不知傷風一症、正是百病之基礎、其甚者竟可轉成肺癆肺炎、而危及生命、是故時屆冬令、務必常服補血強壯劑保利他民、以增強體力、而豫防傷風、尤如易患傷風之人、更屬緊要

（詳細說明書函索即寄）

保利他民是以牛乳蛋白質爲原料、經過人工消化而成之阿米諾酸劑、服後即能造血肥肌、並可鼓動全身細胞、使體內形成總動員之狀態、以防禦疾病。

〔包裝〕單味液劑　小瓶　中瓶　大瓶

本劑除單味液劑以外、尙有錠劑片劑及各種含劑液劑。

發賣元　武田長兵衛商店　日本大阪市東區道修町
滿洲總發行　滿洲武田藥品株式會社　奉天市大和區春日町

41(5)140

建國神廟元神祭 今日展開遙拜式

擧國四千三百萬國民虔誠奉祝

本日〔十五日〕爲建國神廟元神祭之佳辰，伴隨全滿各地各機關會社爲表示敬意，均於本日，一致擧行遙拜式典。同時協和會市本部，以及所屬各分會，爲地域分會，或各聯合分會，已均於本日〔十五日〕午前九時五分起，一律擧行建國神廟元神祭大式典，此外全市商民住戶，一致揭揚國旗，而示隆重。其式典順序，大要如下：一，對日滿國旗行最敬禮。二，滿洲國歌合唱。三，日本國歌合唱。四，神宮〔伊勢大神宮〕遙拜，行最敬禮。五，建國神廟遙拜。六，國本奠定詔書奉讀，〔市本部宇部宮事務長及于委員〕。七，講話。八，對國旗行最敬禮。九，閉式。

聖慮深遠仁德無邊

建國神廟元神祭佳辰 濱江省于省長之謹話

今日〔十五日〕爲建國神廟元神祭之佳辰，擧國各機關，各團體會社，學校等，一致擧行遙拜式典，以示敬意。濱江省公署，預定當日午前九時，假省長官房大會議室，召集全體職員，嚴肅擧行遙拜式典。省長于鏡濤氏，〔見圖〕當此元神祭之佳辰，發表謹話，特誌如左：

△謹話

恭迎光輝建國十周年，大東亞聖戰下，第一回元神祭之佳日，於擧行建國神廟遙拜式典，感義極深。惟我滿洲帝國，所以能有今日之隆盛，無不仰賴天照大神之神庥。天皇陛下之保佑，與諸親邦大日本帝國，摯情援助之功。對於高恩鴻德，實衷心感激無任。回顧前年，皇帝陛下，親祝日本紀元二千六百年之慶祝，躬拜皇大神宮，回鑾之後，創建建國神廟，奉祀天照大神，爲建國元神，親禱國民福祉，奠國本於惟神之道，張國綱於忠孝之教。聖慮深遠，仁德無邊，我等臣民，實不勝恐懼感激之至。我等自奉戴國本奠定之大詔以來，茲已二載，夙夜服膺，未敢稍忘。現下大東亞戰爭，博得赫赫戰果，更以破竹之勢，向世界新秩序建設上勇往邁進，處此重大時局，我滿洲帝國，北邊鎮護，以及兵站基地之使命職責，當愈益加重。我等國民，惟有擧國人以盡奉公之誠，擧國力以援親邦之戰，乃報恩之惟一途徑。當本日擧行盛典之際，願與諸君，更新第二建國之決意，日臻奉公之誠，月積報國之績，藉以培國本於不朽，振國綱於無疆，奉副神恩天心於萬一焉。

國兵事務會議

明日起在省署開催

濱江省公署民生廳，鑑於本年度各地實施壯丁檢查期中，爲求國兵事務處理之圓滑起見，特定期於明日〔十六日〕起，至十八日止，共三日間，假省長官房大會議室，開催國兵事務打合會。召集管下各市縣旗，担任國兵事務主務者，出席之下，有所協議。茲將會議日程，誌之如左：

△第一日：壯丁檢查場之設備關係之件。一，市縣旗之準備案報告。二，兵事處長指示。三，其他事務準備打合。

△第二日：壯丁檢查準備書類關係之件。一，壯丁檢查準備指示。二，檢查場準備書類，並其他關係兵事長之指示。三，質疑應答。

△第三日：軍事援護關係事務打合。

△其他：一，國兵股長如爲滿系場合，日系責任者共同出席。二，會議開始，爲每日午前九時。

爲期協力戰時經濟政策 結成職業別國民貯蓄會

昨日在商工公會擧開懇談會

當此戰時時局之下，以獎勵國民貯蓄爲宗旨，更以協力戰時財政經濟政策，勵行貯蓄，冀收貯蓄報國之實效爲目的，由中央銀行，糾合在哈各銀行，及各組合，而結成職業別國民儲蓄會。茲於日昨（十四日）午後二時起，特於商工公會，大會議室內，由省市兩署，中央銀行，商工公會，以及在哈各組合等，約百二十名出席，盛大擧開職業別國民儲蓄會結成懇談會。茲特當場之情形，以及該會之概況，略誌於左：

△會式：一，開會。二，對日滿國旗敬禮。三，受皇軍將兵並護國英靈感謝默禱。四，際茲國民儲蓄會法之公布，〔中島省次長〕。五：關於時局下之儲蓄〔商工公會加藤副會長〕。六，關於職業別國民儲蓄會結成〔國民儲蓄實踐委員會公門事務局長〕。七，懇談。八，閉會。

△職業別國民儲蓄會結成綱要

一，國民儲蓄會結成之範圍：商業組合，工業組合，其他同業組合之組合員，以每一組合爲單位，結成國民儲蓄會。有加入數個組合者，可依本人希望隨意參加其中之一國民儲蓄會。

二，國民儲蓄會幹旋之儲蓄種類：一，購買國債及儲蓄債券。二，銀行存款。三，對商工金融合作社，興農合作社存款。四，郵政儲金。五，大興有獎儲蓄。六，對無盡會社〔經濟部大臣認可〕之寄存金〔俗名扒會〕。

三，儲蓄標準額：儲蓄會員之會社，商店應按其繳納事業所得稅正稅年額之十二分之一同額，或其以上金額，於每月儲蓄事業所得稅以外繳納地稅，家屋稅者，須依前項標準額加算左列相當額。

繳納地稅者……地稅正稅年額十二分之一之五倍。

繳納家屋稅者……家屋正稅年額十二分之一之三倍。

對於前期繳納資本金，其利益金全年在一成以上之會社，依據臨時資金統制法，因有保存國債之義務關係，其儲蓄額可任意決定之。

四，由儲蓄標準額中扣除之儲蓄種類：限於不能按照前列儲蓄率全額儲蓄之會員，經儲蓄會長之認定，以下每月儲蓄相當額，可由標準額內扣除之（此謂非會幹旋國民儲蓄）。一，對郵政局月掛儲金，二，對銀行，商工金融合作社，興農合作社定期積金，据置儲金、團體儲金。三，大興有獎儲蓄。四，無盡會社之寄存金。

五，國民儲蓄之支取限制：國民貯蓄無論爲會幹旋，與非會幹旋者，非得儲蓄會長之承認，不能支取，或中途解約。

六，儲蓄會結成手續：一，關於各組合之成國民儲蓄會時，應先與商工公會取以連絡，而使其受幹旋指導。二，必要書類，各向各該處索取，均有備存金融機關，並商議結成手續。三，按照所定樣式，作成會規約，而選任會長。四，會長先確定一個年間之儲蓄增加目標，爲達成其目標，而樹立儲蓄計畫。五，會長算定各會員之應儲蓄額，而作成儲蓄台帳。六，於會事務所內，預備會員名簿，儲蓄台帳，儲蓄計畫書，會收支簿等。七，儲蓄會結成完備時，須將以下書類，經由該儲蓄會存款往來金融機關，寄送於國民儲蓄實踐委員會。〔一〕國民儲蓄會結成報告書。〔二〕會規約抄本。八，再者對會員名義行之，如用儲蓄會名義者，得受經濟部大臣之認可。

七，金融機關之指導幹旋：關於儲蓄會之結成及運用，各金融機關，不惜積極指導幹旋，各儲蓄會，如希望向某金融機關連絡，得便宜爲之。

△康德九年度國民儲蓄會員標準儲蓄率

國民儲蓄會員，每月應將依照左開成數金額之按月平均額，實行儲蓄。

一，繳納勤勞所得稅者，正稅之四倍相當金額。

二，繳納事業所得稅者，與正稅相同金額。

三，繳納地稅者，正稅之五倍相當金額。

四，繳納家屋稅者，正稅之三倍相當額。

但一人而繳納二種以上之稅者，則應將依照右開成數金額合計額，按月平均額，實行儲蓄。

備考

一，純益率一成以下之會社，則應使其依照繳納法人所得稅相同金額之按月平均額，實行儲蓄。

二，純益率一成以上之會社，或未繳納勤勞所得稅，地稅，家屋稅者，雖可任意加入儲蓄會。但於加入之時，每月最低限度，應規定適當之儲蓄一圓。

三，依儲蓄會幹旋之儲蓄額，乃定爲由會員應按標準儲蓄率儲蓄金額中，扣除會員不依儲蓄會之幹旋，繼續且定期的儲蓄額〔但其種類只以國民儲蓄實踐委員會指定者爲限〕所餘額以上。

昂揚勤勞奉仕精神 新陽區義勇隊出動

亘十日間實行清掃作業

爲求街路之美潔化，更一方昂揚勤勞奉仕之氣精神，本市新陽區義勇奉公隊每日以百名隊員出動，實行道路清掃，及下水道之浚理作業。日期係由七月十四日開始，工作日數，預定爲十日間，第一日〔即十四日〕由地包分區開始作業，以後之作業區，由區事務所指示之云。

祭廿轉載 哈爾濱四十年回顧史 選於民國六年九月之報書

……共所以設委員會於上海者，因調查物價，以上海爲最便利之故也。

本埠新聞

哈埠民六更改鐘點

民六時哈埠鐘表時間，則以中國鐘表所定之鐘點時間爲標準，民國六年九月十九日，中東鐵路公司宣布因俄國方面之關係，實行改點，由俄歷十月一日起將鐘點推後一小時云。

民六哈埠改用小洋之狀況

一，改用小洋之困難，本埠傳家甸，各銀行公司商店，擬改用小洋爲本位一節，聞中國銀行，不敢多發匯兌券，因各處不能担任多數匯款之故，擬與總行議妥後，陸續發行少數小洋紙幣，以期接濟市面云，二，不贊成改用小洋，民六哈埠，改用小洋爲本位之問題，已經旬餘，尙未見諸實行者，係因有人反對，以其所有財產，原本以俄洋計算，如改用小洋，將不及四分之一，尤虛兼外欠，均係俄洋，尤難清賬云，三，信託公司之講小洋者，農產信託公司，於民六九月……，按照公司章出公告，應以小洋爲本位部講，有某君者，以提倡行使中國幣制起見，特用小洋存麥數車，以作各商號之倡率云。

民六時哈埠匯水率之增高

民六九月中旬以來，哈埠匯款各省者，中行多拒絕不收，交行更不能付現，匯對者乃多委託於各商號，惟其匯費之增高，實出一般人意料之外云。

銀行漸放借貸

民六哈埠銀行，於九月以前，因金鎊緊迫，多止借貸，入九月之後，漸行出放，惟利息則少提高，大約從前係月利一分，此後則爲一分二厘云。

民六地方銀行之增加

民六哈埠地方銀行尙少，當經巨商豐太德等家，發起之地方銀行，當已定名爲輔商銀行，資本二百萬，業已招足，聞即組織準行籌備一切手續云。

經營礦產之辦法

民六農商部，以東三省礦業，極爲豐富，應設法開採，擬定辦法，凡由官款經營者，由部派員監督，倘資金不足，亦可由部接濟，如由商民經營之礦業，則予以充分之保護，惟不得私自借貸，及招股云。

民六奉飭整頓吏治

民六之時，邊陲各省，人材缺乏，官吏之途，難免幸進之事，吉林省郭省長，有鑒於此，特通飭四路道尹，對於所屬官吏，並各縣知事，嚴行考核，遇有不稱職者，應即呈請撤換，勿得瞻徇情面，致干咎戾。

〔以上選自民國六年九月十八日舊報〕

誘蛾燈試驗成功

芟除害虫並可供作魚餌 滿洲增產途上又添光彩

爲芟除農作物之害虫起見，同時藉以獲得內水魚之飼餌，以圖無餌增產起見。國立哈爾濱水產試驗場，於十一，十二，十三，三日間試驗誘蛾燈之効驗，此乃滿洲空前之擧也。其試用燈，爲日本農林水產局製出之水銀放電燈，發時不可觀光線，有三五〇錢短波光，其外綫凡附四公里以內之螟虫夜蛾等害虫，均能集來，據試驗之結果，第一日設後之一小時內，誘捕殺害虫計二千餘個，此與農業物增產上之來各項害虫之工作貢獻甚大，同時復可爲養鯉鄉，等農家副業之良餌，不勞而獲，堪稱一擧兩得也。該此燈與附屬品計價百圓，日本之各道府縣，業由政府從遞，使用補助實價，並武於養魚業上之實績，每月可得魚餌百十四貫相等量之蛾，因而魚量可增加六十八貫，滿洲國今後可循此良策於增產國策途行擧中廣行普及焉。

南滿社會事業視察團

本報記者仲行歸來記 【續】

擬實行廣範圍之輔導。此等職業輔導，由輔導長官服共實，且由各種專門之輔導員輔導之。與輔導職業同時尙擬實施精神教育及普通教育等現在正在準備之中。

慰安及娛樂

爲安慰恤兵計春秋兩季擧行慰安會，共他並受國防婦人會，治安部軍政司及警務司關係機關，放送局，以及學校等各團體之慰問，彼時尙演奏音樂，戲劇，電影以及抽籤等，此項餘興每有定有兩三次，是以頗得安慰。娛樂方面，備有各種樂器，書籍及雜誌等，惟尙不感寂寞，然恤兵中獨身者居多，是以人間本能之性的問題，頗値考慮，本院於可能範圍內，介紹結婚，此本院職員所最關心者。幸於二月十日恤兵中有擧行結婚典禮者，恤兵及全體職員不勝同慶之至。

業務開始以來之經過

本院自康德四年十二月一日開始業務以來，茲已若年，由康德五年一月起即努力募集恤兵，遂印成恤兵入院者須知，寄治安部軍政司及警務司而各軍管區司令部，部隊，各省警務廳以及各市縣旗介紹恤兵院，並派員赴各軍管區司令部病院，省公署，市公署之一部，縣公署等地實行宣傳，其結果，入院者與日具增，軍管區司令官會議，警務廳長官會議及軍醫處長會議時，對於援助該院之設立及恤兵收容，時蒙治安部大臣及民生部大臣加以訓示，故該院之宣傳逐漸普及，同時又利用報紙，雜誌，以及無線電等宣傳，是以入院者更逐次增加，現在收容的數目，已經很可觀，由於他們的勤勞工作，已經作出很多之出品物，所賣得的餘資，尙充當院內費用，以後本院，仍繼續擴充，希望各方面能予以多大的援助，以期達成本院的宗旨等等。由於院長很詳細的介紹該院概況之後，以後我們就要開始參觀該院的工作場，及建設恤兵院的

視察各工場：當恤兵院長，對我們介紹過該院之一切概況後，這時我們就要求到他們各工作室去參觀一下，當時即由恤兵院，即該院之輔導長講來，與我們介紹後，才知道他姓顯名慶紳，這位輔導長爲人很和氣，說話又非常簡單爽快，對待大家的心裏，很滿意，他奉了恤兵院長之命，即迅速的同我們出了這所會議室，到工廠裏去，一排平整的房子，這就是恤兵的工作室了，我們首先就到他們的宿舍去參觀。

防諜週間期中 擧開懇談講演大會

協和會市本部規定之行事

於高張〝洩露國家的機密〞標語下，當此大東亞必勝完遂戰，節節告捷聲中，而敵國英美，正在擾亂後方肆行思想謀略，以作反宣傳，而使民衆喪失戰鬥意識，或有施行間諜行爲，而密探日滿華三國之國力，以爲抗戰資料者，似此破壞國家之間諜行爲，一般民衆多不關心，每於言語無形中，即將機密洩漏，而予間諜以可乘之機，故由協和會市本部，與關係當局，妥取緊密連絡之下，爲喚起人民之注意，與得各方有力支援，而主辦防諜週間。已自十三日開始實施，同時並由協和會與地方各機關一再連絡，業已決定，本日〔十五日〕午後二時，首在道外三江閣擧會館，召開防諜懇談會。定於明日〔十六日〕午前九時，再於道裡商工公會，擧開防諜懇談會。參加該防諜懇談會者，爲地方有力者，協和會各分會長，協和義勇奉公隊長，協和青少年團長等，共同參集之下，作關防諜之大懇談。以期全國民協力防諜，使諸間諜行爲者，而無用武之地也。此外更於本月十八日，午後六時起，將於市內各電影院戲院等，擧開時局講演大會，屆時將由第四軍管區，蒙兵虫處長，與各機關關係者，出席講演，將對非常時局下之國民，宜各振起防諜大運動之講演云。

促進自動車之代燃化 昨日開催打合會

中央關係首要來哈參加

當此非常時局之下，物資力圖節約，關於自動車之運行，積極促進使用代燃之燃料。是以於昨日〔十四日〕午前九時，假濱江省長官房大會議室，召開自動車代燃化促進打合會。出席者，中央側計有事資總局渡瀨燃料科長，經濟部山下事務官，交通部今泉技佐。省側有池野警務廳長，以下警務科長，交通股長，商工科長，並其他關係官員，地方側有事實署長，石油會社，哈鐵自動車交通會社，國際運輸，滿拓，警察局保安科，市公署，並其他關係各機關代表等，共同參集之下而擧行。至於打合事項，計爲一，代燃裝置之配給及取付狀況。二，代用燃料之配給狀況。三，其他對中央希望事項等件云。

哈市回民喪葬棉布 當局昨日開始配給

白羽生敎長斡旋之結果

去歲哈爾濱市，回民人等，喪葬需用之棉布，業蒙官府當局，恩准配給，其第一批，已於本年五月用盡。因需用迫切之故，近由清眞東寺，白羽生敎長，出首向各關係方面，聯絡商請。結果，承官府當局以護敎恤民之德意，已於今〔七月十四〕日，予以配給，棉布數十疋。以故白敎長已預備於日內，開始撥付市內各清眞寺，以便各敎胞等，喪葬事故發生時，便利使用云。

馬連良行將來哈

帶同旦角李玉茹 以及小生葉盛蘭

北京著名鬚生馬連良，就滿洲國建國十周年之期，特來滿洲表示慶祝。先至新京作內庭供奉表演三日，復在新京各戲園表演，借酬數年來各界企盼之殷情，一俟新京演畢，即行來哈。據聞在道外華樂舞台表演，同來者旦角李玉茹，小生葉盛蘭，此外如老旦花面丑角花旦，應有盡有，亦皆北京素享盛名之角色也。哈埠各界戲迷，對於馬老板之唱念做派，仰望已久，聞得此項消息，定必鼓舞歡迎之至。想屆時華樂門前車水馬龍，當有一番盛況也。

濱江省防水築堤 木蘭工事視察記 【續】

木蘭縣長王國生氏，前於熱河，龍江兩省，歷任要職，於上年來任，於會見記者之當時，曾經發表一般之縣政如次：

▲民生安定

查木蘭縣，地處多山，瀕臨以往，匪氛不靖，住民多受損害，惟近年以來，治安確見良好，諸般政務，亦漸入正式之軌道，一般縣民，亦皆安居樂業，是以對於民生方面，尙頗安定。惟於本年度春季糧谷蒐荷工作時，住民乖對於食糧問題上，頗抱一時之恐慌，俟經縣方當局，施以圓滑物資之配給，而該恐慌空氣，即時平復矣。並以春耕之面積，以及秋收之預想數量，來作據點，想決不會發生民生不安之現象，因本年度中之耕產實施，已有龐大之數字，青苗之滋長，亦頗茂盛，又兼天雨宜時，想決是豐年之慶兆也。由以上言之，關於木蘭縣之一帶住民，對於民生問題上，決感安定云。

▲經濟狀況

查木蘭區域，地處邊陲，所有農田，多半近山臨水，故每年遭受過大雨量所浸，江河氾濫之淹沒，竟致農作物大批減收，而經濟途生困窘，更有久爲不恢，遺憾，即波及於民生饑慌矣。有見及此，方濕地乾拓，防止該患之工事，雖値農忙期下，繁備勞工，有俟農耕，增產之恐疑，但爲此迫除災害，獲得決大利益之工事，亦不得而斷而停頓，務須達到完善目的，勢必極力，勇往不折之毅力，將此工事，伴隨成功，而後農備。振作少息之精神，產物當然增穫，農產既豐，而經濟途充足，民生安定，當可現於實事耳。可謂忍一時艱苦，享永久幸福，雖有一般愚農，不明將來之獲益，一時發有怨聲，亦無濟於事。當茲非常之時期，一般勞工，每日能得相當工資，並得飽餐，現得以工貸賑之恩惠，且將來收現無上利益，脫除永久災患，享得辛快，定能挽唱感激之良善言論矣。

▲勞務管理

本縣勞務管理，由康德七年度實施，因鑑於農村疲弊，爲謀農村財源充實，民生向上，及農村復興起見，凡管內十七歲以上，四十五歲以下之勞動者，作成台帳，全縣計一四八〇四名，於不影響農耕及農民生活爲原則，並同時對於其資力充分考慮之下，受縣方之指示，從事於計劃的勞務管理工事，養成勤務報國精神，以期農村自立更生，共所得之報酬金，除所要勞務實費支給外，共剩餘金造成耕村公共的基本財產，使管內耕作能率增進，開墾荒野，農產物增加，則農村之復興，隨之而更生矣。〔未完〕

彩票當籤番號

第四十回裕民彩票當籤番號如次：

△頭彩　三八，一七四

△二彩　二四，四八六

△三彩　三〇，一一九

放送節目

九年七月十五日星期三

六·〇〇【新】國歌 繼續〔新〕〔唱片〕一，提琴獨奏：一，闘牛利舞曲第十二〇二，梅奴愛特〇三，洣宮二，鋼琴與管絃樂：協奏曲D長調

六·三〇【新】建國體操

七·〇〇（東京）報時 【新】新聞

（新）小鳥啼聲

九·〇〇【哈】兒童時間 勇敢的健兒

九·三〇（齊）管樂 迎神祀曲

正午〔東京〕報時 繼續〔哈〕河間大鼓：飛龍傳〔二〕

一·〇〇（新）新聞，唱片

一·〇〇【連】相聲：戲迷藥方

一·三〇（奉）雅樂：一，雁過南樓〇二，四上怕〇三，薦荐寺〇四，五聖佛〇五，粉蝶〇六，茶花傘〇

二·〇〇【奉】舊劇：法場換子

四·〇〇【新】新聞，告知

六·〇〇【新】兒童時間 講話與唱歌 一，講話：關於建國神廟創建紀念日 二，唱歌：一，建國十周年慶祝歌〇二，建國〇三，美哉新滿洲〇四，我愛我滿洲〇六，感親邦〇七，日滿交驩歌

六·三〇（安）安東通訊 繼續〔安〕清唱：一，捉放宿店〇二，白蟒台〇

七·〇〇（東京）報時 〔新〕新聞，告知 繼續〔哈〕新聞，告知 夜間節目預告，唱片

七·三〇（新）雅樂 平調合音：一，催馬樂〔伊勢海〕〇二，一越調〔陵王合音〕〇三，管絃〔羅陵王〕〇

八·一〇【奉】話劇：美國的女魔

八·四〇（奉）名曲：一，子壽金章〇二，武判〇

九·〇〇【新】管絃樂 小交響詩曲：一，憶日本〇二，東亞〇

九·三〇【奉】評詞 五女七貞〔八三〕

一〇·〇〇【東京】報時 【新】新聞 繼續〔哈〕新聞，告知，明日節目預告，唱片

一〇·三〇（北京）新劇

中央大舞台

特邀北京田中玉科班

七月十五日早演：張美玉 汪秀玉 虹霓關／邢雙玉 田文玉 徐母訓子／李俊玉 范成玉 李良玉 戰馬超

晚演：王明玉 李良玉 黃金台／汪秀玉 張彬玉 寒窰 別窰／邢雙玉 張美玉 李俊玉 范成玉 田一中 馬君玉 田文玉 沈連玉 王明玉 十本 漢光武走南陽

介紹鋼琴教授

國內閨閣小姐愛好音樂者頗多苦於教授無人或無相當傳習之地遂放棄中止茲有張智儀女士近由第一音樂學校卒業習鋼琴已經十年願舉其所學授之同好閨閣小姐倘有願研究鋼琴藝術者可到馬家溝敎堂街八十號面商爲洽是爲至幸

介紹人 徐程九 王維周 范介卿 楊墨宣 李國鈞 魏鴻賓 仝啓

徵求日滿華各國古今名貴郵票

願讓者請於午前八時至十時到道裏東八道街十一號持票接洽 逸庵啓

道外中七道街 哈爾濱簿記傳習所

本所創設九年續招第八十四期男女新生，每月一日開課▲並以八年之經驗故自九年度起始添招特殊函授班 與面學相同隨時入學簡章附郵票即寄

新城工程師事務所

辦理 土木建築設計製圖鑑定監督委託許可

時間 午前九時至午后四時 午后六時至八時

地址 道裡新城大街一四七號 中國（五道街） 電話五二一五九番

△請看介學名家

尹先生非同別者眞有經驗實學斷法另有奇功星命之相果能指定方針破除迷罹已往未來語不空句句應驗不愧特號靈仙請君欲問前途請去一問方知不謬前言實

▲介紹人 胡潤澤 郭際唐 ▲哈市道外富錦頭道街王佩予對過

尹靈仙卦館

遺失手戳

敝號執事劉世芬於本月七日不愼遺失手戳【即劉世芬】自登報日起該手戳無論落於何人概作無效特此聲明

道外南三道街德泉塘啓

諸官公衙學校會社御用達

哈爾濱良友商事

營業案內：印刷彫刻 圖書文具 金庫傢具 謄寫用品 其他一般

營業所：道裡新城大街一二九 電話五八六二 【振替口座】一二五二五番

經理 吳金石啓

中石內科醫院

院址：濱江道外太古五道街口

院長 閆衡宙

診療時間 上午十時至一時 下午三時至六時

電話借用 八八四九番

牙醫 雀結力

備有最新X光，專門齒科各種病症

接診時間上午十時至下午五時午後休診 星期日午後休診

哈爾濱道裏商務街十八號

從即前牙醫多貝利石滿舊址

專門小兒科

醫師紀赤霖 門診每日午前十點至十二點 午後夏季停診 出診面洽 聘有滿語翻譯

外國五道街東頭路北門牌十五號 電話四〇四五番

廣東金製 烏鷄白鳳丸

主治：婦女經血不調，經前經後，血色不正，子宮冷白帶，腰腿痛，血崩，小腹乾勞，咳嗽，心跳，心忙，小產一切，陰虛，夜睡不安，不孕等病除百發百中（特長此丸）

本堂經藥用科學方法製成裝丸藥粒效力大服小容易用服不像舊式丸藥也每盒二百五十丸服八日量每盒定價每盒五元現在減價六元每盒三元每打三十元

歡迎函購 總發行 哈爾濱道外十五道街 金勃先藥房 電話四八三九番

醫師牙信斯基

▲備有：德國最新式超短波電療及愛克司光機等

◉專門 皮膚科 內科 花柳科

▲診時：午前十一時至一時 午後六時至八時

哈爾濱道裏外國七道街一三號（電話三七七五番）

宴賓樓飯店

包辦酒席 隨意便酌

道裏石頭道街

電話 二一七二 六二二九

猶太醫院

道裏中國五道街四十一號 電話七三一三一

病房單間或公衆 設備俱全收費低廉 診治均有專門醫生 X光 自製化驗室化驗血液 及其他一切並有各種 治療室愛克斯光照像

珊瑚島

非常時之代用品「漫談玻璃」（續）

（玻璃原料）

製造玻璃的唯一原料是砂石，砂石的最普通形式就是沙。沙的種類很多，但在專家看來，不以爲慮的，即使是最普通的玻璃，不過在染色上稍有一些分別，那麼，專家可以立即辨明這種玻璃是用那一種沙來做造的。製造玻璃原料，除了砂石以外，還有加入石灰，炭酸鉀，和蘇打，於是可以做成顏色深淡不同，透明程度相異的玻璃。在英國到處可以發見有許多沙穴，這些沙穴都是爲了製造玻璃而開掘的。有幾處地方，蘊藏着極其豐富的純白銀沙，尤其是在蘇蘭地區，蘊藏得更加豐富：因此在這些地方，時常可以發見開掘的洞穴。不過在當時，政府對於沙也要課稅的，甚至有一王朝全靠沙稅來維持宮內開支的：因此採沙工人都想出一種逃稅的方法來，就是在地面上掘得一批沙，然後在地面下再掘第二批沙，這樣，開掘的洞穴，不容易看出來，沙稅便不能根據洞穴而徵收了。

（機器製瓶）

瓶以及其他許多家庭用物，例如無腳酒杯和鏡子，都是用玻璃來製造的最普通的器物，但是讀者諸君也會詳察到假使沒有玻璃，那麼我們現在會有望遠鏡，顯微鏡，電燈泡，以及其他千萬種我們天天必不可缺的東西嗎？或許我們可以說，玻璃給予人們的最大的利益，要算是從眼鏡中能發見一切，假使沒有眼鏡，那麼，便有許許多多的人不能夠做他們的工作了。

（玻璃花）

從前做玻璃瓶是用嘴來吹的，但是現在已經利用了機器，利用機器來製造玻璃瓶，就是無需用工人的嘴來吹，也就是用機器來代替了人類的肺。還有許多玻璃做的裝飾物品，都是用剪切的方法，剪切而成的玻璃裝飾物品，是靠緊握玻璃容器而做的，在這玻璃容器之上，精密地裝有模型，把這裝有模型的玻璃容器，去撞着一個旋轉的鐵輪，在這旋轉的鐵輪之上，有一種沙和水的混合物，當施轉的時候灌注在鐵輪的上面。這樣的裝置，那麼剪切玻璃的工作實際是沙做的。利用這種剪切玻璃方法來做成玻璃裝飾品，都是非常精美的，例如玻璃花，鮮豔無比，華麗絕倫，與真的鮮花毫無異樣，除了玻璃花沒有芬芳撲鼻的香味以外，其他一切都是嬌豔可愛，維妙維肖的。

假使讀者諸君有機會到埃及去旅行的話，那麼諸位便可以看見一切價廉的玻璃器皿，這種價廉的玻璃器皿，種類很多，可是顏色只有兩種：一種是綠色，一種是褐色。埃及是一個乾燥常溫的國家，因此有許多的土人，專靠收集旅客從火車的窗裡丟棄出來的啤酒瓶和礦泉瓶，而過着很舒服的生活，他們把所收集攏來的舊玻璃瓶都融化了再做各種玻璃器皿。你們一見這種玻璃器皿，便可以看出它們都是像羽毛一般的輕，而且充滿了氣泡，顯而易見都是家製的，至於剪切玻璃片，一粒鑽石是必需要用的，可是讀者諸君也知道只用剪刀便可剪開玻璃片嗎？你們祇要把玻璃片執在手中，放在水裏，用剪刀剪起來，就可以像剪一張紙一般的容易了。讀者不信，不妨一試。（完）

◁保持東方的藝術友邦日本舞台上之國色▷

葡萄牙婚姻奇俗　美麗少女樹幟求偶

「娜莫拉爾」是葡萄牙少女求偶的標幟，非常新奇有趣別開生面。那裏少女，到了求偶的年齡，只要得到家長允許選擇如意郎君，便可裝扮起來，把自己修飾得和天仙的能事，簡直和出嫁的新娘子相仿，可是裝扮好了，還得在住房旁邊豎上這個「娜莫拉爾」標幟，使人望之，便知是少女求偶了。這個標幟豎起來，是不是就能得到相當的配偶，那許看她的容貌了，漂亮的，自然你搶我奪，不到幾個鐘頭，便可把「娜莫拉爾」標幟收回去，那面貌醜陋的，非但得不到合意的對象，那標幟也得隨着豎上幾個月，甚至一二年。

列斯堡市各熱鬧的街道口，每家門戶或窗口前，總有許多年青的男子，站着和門裏窗裡的含羞少女談情說愛，談得津津有味，直到可以談到終身大事方止，成功至否，便要看雙方談話結果了。這種「娜莫拉爾」求婚標幟可算葡萄牙各城市最能吸引旅客的流動風景，亦爲該地青年的唯一好去處。

自然界的現象（生物天然防護法）

科學昌明時代，戰爭時所用的許多防禦方法和策略，令人驚異的與一般生長在樹林，陸地，海洋的生物，所用的防護方法，是酷肖的。

●砲兵●

轟擊甲虫的一尊大砲——這類甲虫的腹部有一些奇異的線，遇見敵人時，便像玩具氣槍般的砰砰從這裏面冲出一團特殊刺激性的臭味，這臭味是牠的敵人——食肉甲虫，嗅到後必驚惶地逃去了。

●防毒面具●

蟷蚖是歐洲的一種大害虫，自然界的許多生物遇見了牠，十九是要被殺害，因爲他的尾端會散放毒氣，足使各生物致死，然而自然界有一類甲虫，牠的嘴上有一片軟亮，可以防禦這毒氣。

●釣絲●

新聞報告我們說，不列顛現在發明了一種車射物，這種爆發時，能發散出許多金屬的線狀物，它可使侵襲飛機的推進機，陷入其中，在自然界類似的，有種長在池沼內的原生動物，牠也能發射出釣似狀的物使其敵人陷入其間。

●煙幕●

這方法可用來遮蔽在海洋底巡邏的食肉獸的視線，這類的動物叫做鎗鰂（烏賊類），它能叫它的黑囊中漂出黑色的液體，以便乘此疾馳回它的家，——岩石罅隙中去了，直等到危機過去以後。

●偽裝●

自然界有許多用偽裝的方法來防禦自己的生物，例如蜘蛛蟹，它有使人驚奇的訣巧：先從海底取來幾枝海藻，將它咀嚼細了，然後將其黏附在自己的背殼上，這樣他們便可得到生命的保障，而免去敵人的侵襲，因爲它的敵人以爲這是一塊青苔呀！

●降落傘●

通常我們在木頭和潮濕的地方，常會見一種蜘蛛，它們時常爬在柏木的樹枝間吐出一條輕浮的纖維，若一隻蒼蠅一旦碰着了它，就逃不去了，而就此讓這可憐的虫留在其間，直到它爬至相當高的程度，就把這一部份的網捲縮起來，而泰然地下降至地上。

●空戰●

正像一隻驅逐機在高速度時，預備出奇制勝投彈的一樣，這種蜂雀一碰見了敵人，不肯輕易放過，而用它矛狀的尖尖小喙，刺它敵人的眼睛。

京劇小生碩果　程繼仙病逝故鄉　房東逼迫抑鬱而亡

小生名宿程繼仙，六十九歲，年來環境甚爲窘迫，極感困苦，據聞程伶亦因貧病交集與房東發氣，於七日上午八時逝世於順城街螢兒胡同私寓。身後極爲蕭條，聞已由其弟子葉盛蘭代爲辦理喪事一切，其棺木昨已購妥，爲杉木十三圓，價千餘元云。

程繼仙之死，實亦爲受房東逼迫所致，程原居於前鐵廠，嗣以老境不佳，生活拮据，故房租時有拖欠，十餘日前，房東竟以不繳房租爲由而將程住之屋瓦揭去甚多，以迫其遷居，程不得已乃於一星期前遷至順城街螢兒胡同居住，而心中抑鬱由是益深。遷居前曾在長安演臨江會，由時青山代爲主持一切，屆時上座僅三百餘人，遷移雖已籌出，而今後生活，尚難維持，原擬最近再演群英會，奈遷居後竟以抑鬱致死，死前一刹那，其弟子葉盛蘭，茹富蘭均侍奉在側云。

海洋中蘊藏的礦物　天然寶庫取之不竭　提取利用原料不缺

陸上有許多礦物，常會被移到海洋中去，因爲水流往往把土壤內可溶的物質沖入海洋。海岸不停地被侵蝕，使海水中的礦物不絕增加：人類把各種廢物拋於海中，也就是把許多有價值的礦物棄入海洋。在熱而乾燥的時候，從海面，昇，水蒸汽幾乎是純粹的水。這水蒸汽昇到較高層的大汽中，遇冷成爲雨而降到地上。雨水溶解礦物挾帶了流入海洋中去。由此可知海洋裏一定逐漸增加被充滿溶解的礦物，雖然此種被溶解物質增加的速度很慢。

現在的海水裡平均溶有約千分之三十五的固體物質。此種固體物質大部份爲氯化鈉，約佔全部被溶固體的百分之七十七。次多的是鎂的氯化物和硫酸鹽，約佔全部被溶固體的百分之十六。所以人類永遠不會缺乏鈉和氯，因爲此兩種元素不難自電解氯化氯溶液而得。（未完）

佛教國的緬甸素描　僧侶握有政治威力無上尊榮　到處高聳壯麗佛塔金碧輝煌（續）

或者要到樓上去的時候，必定要先詢問是否有婦女在上，如果恰有婦女臥病在床的時候，僧侶就另外架起梯子從外面窗口爬進，這種習性，亦並不是輕視婦人，不過爲堅固自己宗道心及避免魔障而已，僧侶中的高級者，和普通僧侶別居一起，外出時有秘書及看守護衛者，有時在一個僧院中的首領死亡時，未曾遺言何人爲繼承者時，同院中的僧人就把他們的實物遺器等一切照樣安置好後，全部還至他寺，因在緬甸境內到處殘留着這種頹廢寺廢塔在寂寞的風聲中，剩下了塔頂上淒涼的鈴語。

緬甸全境，除了仰光及其他二三都市，有幾所以外國人爲對手的旅館外，其他各地均無此設備，因此一般旅行者，亦多在僧侶院中借宿，此種情形甚爲普通，即使多住幾日，亦絕不致遭僧侶方面的冷落，僧侶食物，非常簡單，午前除茶水及清涼飲料外，絕不進他種食物，寺院亦不像我國中的有廚房有食物庫，他們所需全部仰給於一般敬虔的信徒，早晨離床盥洗誦經後，就拖着黑漆塗過的圓鉢，一村一鎮地集團遊行，五六十個僧人在一處求布施，不足爲奇，信徒們大概在正午後三時許，預備着米飯野菜等候他們惠臨，一年一度僧院中有盛大的道場舉行，善男信女連袂參詣禪聆佛法，獻捧種種供物如水菓，花草，以及僧侶的日用品，枕，被，茶碗，鏡，草鞋等，剃刀，鋼筆，臘燭，然後將寄贈者的姓名，寫在供桌上，以邀福佑，儀式約自一月至三，三月，且稍在全境各地舉行。

在緬甸學校極爲稀少，因此一般初步教育，大部均由僧侶爲教師，不知不覺的，民衆的佛教情調，就在無形中產生了，非常尊敬，各種順從他的指導，不必說，上至大臣的綬印式，亦必須諮詢老僧贊成始可，僧侶在街上步行的時候，行人絕不可在其前面，婦人則在道旁跪拜以表敬意，總之，不特日常生活方面，即在社會上重大的政治運動上，把握有絕大威力，也就是黃衣的僧侶。（完）

「南」「美」「的」「亞」「馬」「孫」「森」「林」

南美洲北部的亞馬孫河和亞馬孫森林，實在是世界地理上的兩個怪物。森林區域蔓延在南美洲的熱帶部分，生長得非常稠密，即使是著名的非洲大森林裏，從南美洲東海岸起，沿着亞馬孫河流域，逐漸向西延展深入內地，直到太平洋濱終年積雪的安達斯山脈爲止。無數樹木佔據了數千萬方英里面積的土地，林中綠蔭濃覆，遮天蔽日，若有人行走其間，會幾日甚至幾十日籠罩在極度暗淡的太陽光之下。樹叢中每有小徑但不多時後便消滅，可見其林木繁殖之速，猶如萬馬奔馳，實難以人力控制。

大森林中樹木的種類極複雜，每一英畝之內，有數十種之多。並且因爲地處熱帶水源豐富之處，以及沒有受過人類大規模採伐的緣故，都生長得極端粗大，高聳雲霄。

在這個奇異的大森林裏，並且繁生着許多鮮色美麗的花草，各式各類，隨地帶而變遷。樹木因着地位高低的不同，又因着各種氣候而異。眞是包羅廣大景象萬千。

整個的大森林由亞馬孫河灌溉。該河全系的水量竟佔了全世界淡水的四分之一。牠的數百條支流，好似一個極大的淡水湖，所以有南美洲地中海之稱。主流源出秘魯國境安達斯山麓，東流入巴西國境，橫貫色爾伐斯林原，浩浩蕩蕩地注入大西洋，其浸水沖入海中，遠達二百英里之遙。每逢雨季的時候，河水泛濫，渀渀的大平原頓成一片汪洋。河的寬度自五英里一直增到了四百英里之巨

K.T

新的掛圖又出刊了

敝社向教育界所貢獻的教育掛圖，種類已達到三十一種，二十三號以後的各種掛圖，均爲新近所製成的，就中「滿洲國地圖」與「夏威夷大海戰」早已開始兌換外，其餘各種至今方得全部出刊，請全滿國優與國民學校，爲解除教授時所招來的各種不便，與貴校教育設施充實計，仍請努力收集掛圖的兌換券，以求多々換得此項新的掛圖，私人與商店如果爲學校而兌換，也能奉上您所希望的美麗的教育掛圖

若素教育掛圖

目錄（以上不及備載略去總目錄函索即寄）
第一六號 高粱
第一七號 收羊
第一八號 機械農業
第一九號 蝴蝶
第二〇號 野口英世
第二一號 岩石的節理
第二二號 滿洲產重要毛皮獸
第二三號 熱河地方的沙漠
第二四號 飛行機
第二五號 滿洲國全圖
第二六號 從煤田產出的植物化石
第二七號 滿洲國的忠靈塔
第二八號 君が代
第二九號 鳥的種類
第三〇號 木材
第三一號 ハワイ大海戰

奉天信濃町十七號　若素製藥株式會社

清腦爽神　立竿見影

老牌仁丹！
頭疼眩暈有神効！
恢復疲勞轉瞬間！
現代人士的健康素
男女老少的護身符

化食解毒去口臭
清腸助氣防時疫
吐瀉腸疼數粒藥
片刻痊癒顯神功

消化と毒けし　仁丹

希珍外科醫院
電話：八五五九
診療科目：外科　皮膚　花柳科
備有：愛克斯光太陽燈各種病室住院隨意
院長南滿醫學士　鄭實琛（希珍）
時間：午前十時至午後一時　午後三時至六時　星期日午前照常診療
院址：哈爾濱道裏水道街七九號（公園南門外路西〈電車園公前下車）

孔氏醫院
分科治療　住院隨時
地址南崗山街吉林街拐角
自動電話　六九七二

醫士　林特聶爾
專治　皮膚　花柳
新舊淋病膀胱炎　頭髮脫落諸病
本醫社診治醫病特備各種電療機電話六一六四
爲便利患者診病聘有滿人翻譯
接診時間每日上午九時至十時下午四時至七時
道裏斜紋街萬國農具公司隔壁五十戶二樓

道裡正廉醫院分院
院址道裡新城大街二〇號（十六道街口）

科別	專門醫師	應診時間
內科　小兒科	孫正廉	午後二時至午後六時
外科　皮花科	陳俊方	午前十時至午後二時

有病室隨意住院

最新發明　醫藥代用
聖酒一之露
凡內外科急慢性各症，若詳加檢討其病源，大失不離氣血，聖酒一之露有催大活血順氣之效力，除致血不治與孕婦忌服外，能代多種成藥之用，於夏季衛生收效尤大，誠名符其實之醫藥代用品也
招募各地代理（凡有酒類販賣許可者皆可代理並不限於藥店也）報酬從優章程說明書備索
哈濱總代理道裏中央大街一三一吉順泰
總批發新京市永春路成記製露社　啓
▲各酒店均有代售

濟坤產婦科醫院
專門產科　婦人科
院長南滿醫學士　楊振國
△住院隨意難產普通產不限時
院址道裏中國頭道街
電話四九九五

痰喘咳嗽一服除根

本藥治無論如何難症之痰喘咳嗽、亦必使其除根、誠名藥也。原料係以高貴藥材所配製、基於學理、以東西兩洋醫術之最高技術、而精製綜合之藥也。故不特苦於長年慢性痰喘咳嗽等病者、服之自奏神效、即急性之目下患病中者、祈購買服用一服立刻便可除根、使咽喉轉佳、其藥陶陶、而本藥治療時、決無變成肺炎、肋膜炎、肺結核等惡症之虞、是以博得佳譽。

注册商標
龍角散
龍角散藥品優良購買之配劑故雖少量亦奏効果且香味尤非常爽快故雖病人幼童孀婦之人亦臨票服用也。

患左列病狀者、即祈服用之

龍角散適應病症
（痰喘）凡頑痰不化喉遊不止之人
（痰咳）凡痰咳嗽聲漫呼吸困難之人
（喉咳）凡喉咳不能安眠之人
（流感）凡因流行感冒咳症之人
（肺病）凡肺結核症咳嗽無力之人
（喀血）凡痰有臭氣時時咯血之人
（失聲）凡聲音嘎啞咽喉難聞之人
（老人）凡老衰或病後之虛勞咳嗽
（小兒）凡小兒之喉咳及麻疹咳嗽
又其他呼吸器官疾患之痰咳嗽、亦能巧妙根治、無論如何之難症、若能繼續服用一二星期、必能除根、而恢復健康者之謂云。

藥價
四日分　三十八錢
八日分　六十二錢
十八日分　一圓二十五錢
四十日分　二圓五十錢
六十五日分　三圓七十錢

東京市神田區豐島町
總鋪　株式會社　藤井得三郎商店
全國藥房均有出售

汗疱　脚趾濕癢　特效藥
一滴即靈　去濕止癢
定價　一〇cc　二五　一〇〇cc　五〇〇　各一瓶裝
好痛！好癢！
頑固的汗疱（脚氣）用有特殊的深部浸透作用之本劑只以一日一次的簡單抹擦　可期徹底的治癒
疱膚靈　鹽野牌
發賣　鹽野義商店　大阪市東區道修町三丁目
製造　鹽野義藥品株式會社
奉天市
SP—Y5

大東亞共榮圈

戰時國民常識問答

答趙永祿質問第一題

問：現在世界戰亂中，嚴守中立者僅有甚麼國？（「哈爾濱，趙永祿」）。

答：嚴守中立者，計有，瑞士，瑞典，巴西，葡萄牙，阿根廷，以及土耳其亦可以說是中立國。

現在就拿天天報上的新聞電報即可以看得明白，例如以前「大亞戰爭前」我們在東洋出版的報上，常常登着「華盛電」，「紐約電」「倫敦電」反之英美各報常登「東京電」或「新京電」可是現在則沒了這樣字樣，因爲日英美宣戰以後，互相斷絕通信來往，縱有消息，亦必經過中立國的六都會。

所以現在日英美各國報紙，對互相的新聞都經中立國轉發，所以現在我國報紙都在新聞電報前面附有（里斯本電）（葡萄牙京城）（布宜諾斯亞利斯電）（阿根廷京城）（麥爾尾）（瑞士）（斯得哥爾摩電）（瑞典）（里約熱內盧電）（巴西）等等

假設東洋的事情，由東洋各地，而向上開各中立國拍發電報，再由該各地向美英拍發，一方面美英的事情，由美英各地拍向上開各處，再轉向我們東洋來，這是因爲交戰當事，一入交戰狀態，便斷絕一切來往連絡，所以只可利用中立國呢。

由盧溝橋事變 說至大東亞戰爭

玉册

此篇乃日本軍人作家，櫻井忠溫將軍所作。該將軍在日俄戰後，曾著肉彈一書，轟動讀書界多年。因爲當時氏爲大佐，所以獲得肉彈大佐之綽號，其文辭之壯烈生動，十分有名。此篇亦即其憶述文字，讀之感人殊深。甚望讀者，詳爲一閱乃盼！「炎識」

七七事變之發端者，即第二十九軍長宋哲元，宋哲元已於二年前，死於某一草原之上，然那樣的人物究竟是生是死，現在已經沒有追念的價值，但是，每至七月七日則大有登台出演者不足之感！

宋哲元，在北京有像王宮那樣華麗的房屋，與多數美女，但是，他最後却死在草原之上，想必他一定有說不出的寂寞。

牽引宋哲元的，乃第三十七師長馮治安，七七事變之當時，彼曾爲衛戍司令官。

七月五日馮治安於北京發布戒嚴令，當日本某武官訊問時「爲何發布戒嚴令」？於是馮治安則若不知：「甚麼！有這樣的事嗎？」

第三日，盧溝橋事件勃發，由是方知那本早已完成，只待時期的到來。

「此次戰爭乃爲日本先發其端」中國人現在還是宣傳着，但是宋某於九泉之下，尚且懺悔着作了「逕軌外之事」呢。

馮治安現在仍然生存，在某一方面，還被使役爲某項角色，將往在保定之美奕，一同帶去向各地奔波，徬得岐路，馮某在學校體操時，所喊號令，不令喊作一二三四，使呼作「打倒」「日」「本」正像呼喊號令一樣。

把「打倒日本」作爲名正言順的招牌，因爲由馮井昇爲師長的人，倘若不如此作去，則吃飯成爲問題。

盧溝橋事件之發起人乃係馮某，我駐屯軍在永定河原施行演習的當兒，向對岸龍王廟待機的軍隊，令他們彼下攻擊的命令。

於談判期間中，還是不斷砰々地打着，劉峙等集結大批軍隊於保定，事已至此，實屬不能忍受，終於作了「交戰的對手」了。

此即爲盧溝橋事件，但是「確有擊破日本的自信」發表豪語的彼等，不謀征服，戰爭之火，逐漸向郎坊及北京方面蔓延起來，彼時通州國人數百竟被虐殺。

戰時國民常識問答啓事

本報自設戰時國民常識問答一欄，蒙本報讀者愛顧，近來即不是本報讀者，亦紛紛來函質問，函件有如雪片飛來，誠國民之幸，及可別見國民各愛顧本報之熱烈也。

惟質問函件，是每人一同得兩問問題以下，最多不限超過三個問題，以便給要人留個質問機會，不然篇幅有限，一個人的質問，非數日不能登完實他人得迄今之質問者，有四件五件，甚至有一人一回質問十幾問題，雖得一一舉命，即問之，亦不過擇位答覆而已

再者問變後部，不署真實姓名，亦不蓋章寄來者，亦屬不合，況本欄爲國民服務，並非投黑信，寄匿名函可比，即署眞名好，倘不願使別人知道，亦可署名，但最低限度，信務亦需眞名實際住所，本報亦當爲之保守秘密，今後如果無眞名者不答。

編輯局啓

時局講座 崩潰之英國

◇錦心◇ 《續》

困難之國民生活

歐洲大戰，飽嘗各種苦衷之英國，依然欲維持自治領，及植民地海路交通，對船舶不足之問題，現作庚外，而由外地輸入之物資，亦屬不可缺之者。

大東亞戰爭勃發，香港，馬來，新嘉坡，婆羅洲，均歸日本皇軍掌握，英國喪重要原料資材地，澳洲與印度之聯絡斷絕，英國民生活遂陷於困窮狀態。

食糧之缺乏

第二次歐洲大戰勃發後，英國實施嚴重食糧之統制希期戰時食糧供給之公平，而新設食糧省，該省，專負統制食糧販賣及配給事項，食糧省之配給權限，及其範圍，爲牛油，鹹燻肉，火腿與砂糖，後因對德戰爭之進展，食糧品之輸入，感覺困難，故僅肉類，奶乳干，茶等，施行配給制，砂糖之配給量，每人一周決定半磅，據沖月之報稱英國政府，又發出減量命令。

茶之配給制限，在嗜好茶者，當然感覺憂鬱，其外，牛油，小麥粉，牛乳等物，均正實施分成制，他之食糧品，依據分成制，則唯獲得充分之大量，故分成制以外之食糧需要增大，乃屬當然之結果。

衣類亦行票制

纖維原料之輸入困難，由昨年六月一日起，對衣類施行點數制，每人一年中，准許使用六十六點，同一家族間，亦禁止點數之讓渡，四歲以下小孩之衣類，及勞動者之勞動服，不用票制，靴，襪子等物，按票制行之，兒童衣類之點數，較大人爲少，男女帽子之配給，與日本票制相同，不其在點內。

住宅困難

德英開戰以來，國防工業興盛，工業地帶都市之住宅，因勞力，資料不足，少住宅之建築以外更因空襲，家屋破壞等諸端，故都市之住宅，誠屬困難，爲對處此種事態，一方行家賃統制，地方使無住宅者，強制存宿於公共之建物，或學校，與個人之住宅內，住宅之直接調整，甚爲困難，而又不能急速改善，故英國國民生活之安定，已完全失却。（未完）

近事簡釋 南方建設與大東亞物資

◇李呂◇

南洋豐饒廣大區域，爲世界著稱，悉入日軍掌握，而各方所需的物資仍是覺若何舒展，其故何在？蓋因南洋戡定未久，經過遭受相當破壞，一時尚未能入於常態，戰事續行，交通方面，亦不能暢然無阻，倘稍假時日，則一切生產能力不難恢復，以南洋生產物資，補救共榮圈內近年虧損，綽有餘裕，今菲島及馬來半島荷印方面一切建設皆籌上軌道，巴建維亞縱貫鐵道業已全部通車多日，南方建設距完成之期已不甚遠，則一切生產自可隨其自然發展，自給自足，不需仰人救助，親邦日本即可開發南洋導使大東亞物資交流，大東亞物資隨其自然趨勢增強，必無問題了【完】

社會長篇 松浦新潮 【294】

秋鴻著　蔡韓戲

第七回 世網昨撈可憐名下士 虎威易犯悽惋圍中花

事，田賦局職權範圍而言。暫且不論，所請各節，是否合理可行。單照救濟旅哈華工一節，便有些個，抵觸法理，碍難作到！因爲什麼呢？本局的惟一職任。便是淸丈熟地，出放生荒。藉以福利住在農民，而培國本。乃是盡人皆知。依照該紳呈文所言，估用正陽河地基，建設跑狗場。查正陽河一帶地方，所有地段，已經出放，就稱熟地者，估十之七。至於未放生荒不過僅僅十之二三，既數極少！今該紳呈文所指，據科員詳細估量。不外均係靠近市面附近，區處居民的，全部熟地。並且還都是，規劃在案的，正式街基。假使准如所請，許可設置。則因該局佔地廣袤，需用迫切的，等等緣由，勢非對於附近的，街基，田地。並一部份居民，原有的建築物，指令剋期拆除，以便將地段讓渡。由該局酌核佔用，大概是，很難於興工改造，完成計劃呢，是不是哪？」秘書主任，聽到這裏，點了點頭兒。旭村一見，接連說道：「這樣一說，問題可就很複雜，眞值得，鄭重其事的，加以討論了。因爲什麼呢？依據本局的，章程規定。對於所屬地段，除掉人民，有一番特殊緣由，呈請前來。用一律從權辦法，准與換段救濟而外。其餘，在本局這一方面。旣未碰到屆滿，到達人民，應予交還地段時期。撮要而言，簡直就沒有什麼中途收回，另行處理的，那一種權限！這樣說來。假使准如所請，許可該紳等，設置此項跑狗場。那末，因爲規模廣大，佔地廣袤的等等原由。勢必對於田地，得遷逐佃戶。對於街基，得趕走租戶。無於獲得地基，已有建築物者。得招集房產業主，諭令剋期拆除，騰出地段。以便該場主人，鳩工改造，入手整理。是不是呢？」主任聽了。又點了點頭兒。旭村一見，遂即搖頭笑道：「這樣一說，事情可困難萬分，碍難入手了！因爲什麼呢？本局的職任所在，是淸理地畝，催收田賦。藉以充實國帑，福利民生。儘可以將荒廢棄置，從未開闢。或已經開闢，未曾犁植的，膏腴沃土，改作街基或良田，租給各地商民，前往耕種佔用。可決不能。將業已租放，耕耘日久，並有建築物的，大好街基或農田。再無緣無故，中途變更，所作別用！此在本局，所定章則以上，本已解釋得清清楚楚，十分明瞭，無須乎怎樣，再費詞澄解的。舉例而言。本局出放地基，均有相當期限。在期限尚未屆滿之前。即本局自身，或政府當局。於迫不獲已之場合下，有何重要用途。如興修鐵路，建設橋梁。築堤造林，運砂取土等，特殊事故發生，必須佔用，該項地段之際。因爲該民等，早已具領租手，享有優先權利的，一番原因。本局爲賠償損失，保障安居起見。按照換段辦法。另行撥給地畝。以便該商民等，前往鳩工建造，

社會小說 殘月西風

三七四　馮婦

美智子聽着她父親說到這兒時候，已經像是十分地吃力似的，遂向着她父親說：

「您休息休息吧，話說多了是要吃力的，您不覺着渴麼？」

近藤先生聽了美智子這一說，眞感到十分地疲憊似的，也就有回答說渴不渴，就不耐煩地閉上眼睛睡了。

美智子和秦個都以爲近藤先生剛纔說話太多了，看着近藤先生那種樣子，眞是覺着好的希望太少了，兩個人又足足地守了一夜，到了翌日的早晨，大夫來診察了以後，大夫的臉上好像總是應當鎮靜的，也許是美智子和秦個是疑心，心裏覺着非常地不寧，遂輕輕地問着大夫說：

「病人的病怎麼樣？見輕還是見重？」

「這話很難回答，因爲我說是見輕呢，他的體溫並麼有下降，如果說是病重了呢，平常保持三十八九度的體溫也有到十五六天之長久的，不過因爲病人的年歲的關係，拿着通常人的例子來比，又好像不能適用。」

秦個聽完了大夫的話，又接着問道：

「如果病人的熱度不減，對於病人很是不好是不是？」

「是的，現在唯一的希望，是於最短的時間，要病人的熱度快快地降下去。」

大夫湧往外走的時候，邊鄭重地回答着。

美智子和秦個看着護們已經走到屋門那兒，好像要開門欲行的樣子，知道大夫是很忙的，遂不便再有什麼話去問了，但是兩個人的心裏，却是異常地不寧和焦燥，近藤先近差不多白天睡了一天，到了晚上却醒了，美智子和秦個看着近藤先生醒了過來，趕緊地問着說：

「您覺着怎麼樣？現在也該吃藥，渴不渴？」

「我覺得身上好像爽快了些，并且精神方面，也好像好了一點。」

兩個人聽着這樣的言語，心中在慶慰着，

醫林介紹

女醫士 石克夫司喀牙　地址 十四道街三十三號郵局隔壁 電話七一九〇二 專門婦科產科內科 診療時間 午前九時至十二時 午後三時至五時

醫士壽爾泰斯　大安街五十几號德國醫院 石頭道街九十五號二層樓 電話三一三五 內外科及婦科 接診時間 上午九時至十時半

花柳病科 燕醫生醫社　地址：道外北七道街 自動電話九一三七

凡吾醫院　皮膚科 花柳科 小外科 道裏中國頭道街二十一號 診療時間 上午自十點至十一點 下午自三點至六點 星期日只限上午 院長南滿醫學士 劉德新 凡吾 電話四二四一號

醫士羅森大理　專門小兒科內科 有滿人翻譯 道裏外國四道街三五號七戶 門診時間 上午十一時至十二 下午四時至六時 電話六九五七號

堵平內科醫院　濱江共濟會指定醫院 院長南滿醫學士 馬英泰 時間 午前十時至午後一時 午後四時至七時 地址：道裡樂舖街二七 注意：滿鐵社員諸位來院就診者均按滿鐵醫院規程同樣辦理

醫士陸濱雙　專治內科及神經並胃腸各症 診療時間 早九時半至十時半 晚四時半至六時 每日午後有滿人譯 地址 道裡商務街一外國頭道街五十二號

松天醫社　專門花柳病科 道外中十一道街

醫士董結力滿　專門內科小兒科及 接診時間 午前十一點至十二 午後四點至六點 道裏斜紋四道街十一號九戶 聘有滿語通譯 電話三二〇八番

明明眼科醫院　哈爾濱道裏中國頭道街 醫學博士 石增榮 電話七五一一零 接診時間 午前十時至一時 午後五時至七時 住院 有各等病室 疾病問答 須附足郵票者

痔漏專科　田浦恩 午前十一時開診 午後六時止 患者請臨爲荷 院址：哈爾濱道外正陽街路南門牌十九號 院內二十二號

專門耳鼻喉科　醫士達永爲爾 道裡外國四道街二十五號第四戶 松浦洋行迤西 應診時間 每日午前九時至十一時 午後四時至六時 電話七八一九 星期日停診

醫士法衣尼司基　專門內科 爲患者便利特聘翻譯 主治 心臟病 肺病 神經病 胃腸病 診時 上午十時至十一時 下午五時半至七時 道裡中國九道街 樓上二戶 電話三九三、六一號

醫士特爾恩 專門眼科　自七月十一日至七月十九日臨時停診 道裡外國四道街一零零

醫士周闊五斯及　專門耳鼻喉科及外科 道裏外國六道街八號房第三戶 電話三三八八 接診時間：午前十時至十一時 午後四時至六時

共益醫院　哈爾濱道裡中國十四道街路南 專門內外科皮膚花柳科 診療時間 午前十時至十二時 午後二時至六時 院長 張益琨

牙醫及鑲牙專家 亞陸哥斯及愛魯戞　接診時間：午前九至一時 道裏外國三道街七號中央大街拐角院內

郭力德哈米　醫士 專治內科心臟腎病及麻痺症血管腸胃各症用歐洲醫學最新方法治療 聘有滿語翻譯 道裏外國五道街二十一號 接診時間 午十一時半至一時 午後四時至六時

保康醫院長啓事　（致美樓對過）道外景陽街六號 本院院長已辭卸哈爾濱滿洲醫院皮膚泌尿器科之職十 專門 皮膚花柳科 泌尿生殖器科 有滿醫學士 王維煥

輔仁醫院　專門內科兼治花柳科 道外中十二道街三三號 院長關榮昌

治鑲牙之處　道裡十四道街三十九號郵局毗隣三樓三號 俄牙醫師皮里坡七克 鑲牙者諸福金通滿語

東尚齒科醫院　院長日本大學齒科醫學士 黃東尚 鑲牙治牙口腔外科 應診 上午十時至下午一時 下午三時至六時 星期日停診 道裏外國八道街拐角二號

齒科醫士劉鳳書　道裏斜紋街門牌七十五號 即中央大街南拐角 接診時間：上午十時至一時 下午四時至六時 星期日休診 電話九六五五號

專門眼耳鼻喉科　▲醫士李沃夫 診療時間 每日午前十時至十二時 午後四時至六時 道裏中國十一道街西頭路南四號 電話三四三七 聘有翻譯

牙醫及鑲牙專家　羅甸別爾格 診療時間 每日 午前十時至一時 午後四時至七時 聘有滿人譯 道裡中國十一道街西頭路四號

東亮齒科醫院　新藥落成 創立設備齊全 治病揀鑲隨意 口腔外科牙補充往壙 拔牙公科富有經驗 營業時間不便 新地址 景陽街六號樓上 通用電話八三一

哈爾濱市埠頭區斜紋街四七號

哈爾濱不動產信託株式會社

管理部電話 七二九三，四〇〇五 七二九四，二二三六 工事部電話 三六二一九

出張所 新陽區北大街 電話六七〇

營業種類：管理部 不動產之信託 不動產之管理 不動產之鑑定 房租担保放款 工事部 土木建築設計 衛生設備工事之承辦事業

常務董事 松田順三　滿方董事 張廷閣

晚間有事請與石山管理科長連絡，電話五一一三番

孔明大藥房

道裏新城大街十二道街拐角同發隆對過

（一）本藥房人員諳熟滿語
（二）本藥房有各科專門醫師診療各科病人
（三）本藥房有歐美日本新發明之各種藥品
（四）本藥房可對各城市醫師醫院批發藥品
（五）本藥房並可郵寄藥品
（六）如有詢問可經郵局或電話七二六二號接洽

止瀉整腸解毒新藥

阿陀斯

藤澤發賣品

具有超強度吸着力的一活性植物炭素

一般瀉吐、腸鳴、急慢性腸加答兒、醱酵性痢瀉、慢性便秘、胃酸過多症、紅痢疾、霍亂、腸傷寒、食品中毒、藥品中毒等症

依蘭縣喪失地照聲明作廢

地照領名者氏名	所有權者氏名	土地坐落	地目	畝積	東西至	南北至	執照種類字號	發給年月日	丟失年月日及其原因
趙春陽	趙春陽	依蘭第五區房向陽川	熟地	四五，〇〇	山 福如堂	福源堂 王漢有	買契執照	不詳	大同二年六月十四日途中丟失
單永魁	單永魁	依蘭五區街向陽川太陽鎮	〃	二二，五〇	山 福如堂	旭春堂 王漢清	吉林巡按使公署執照	〃	康德三年四月被匪焚燒
鄭福	鄭福	依蘭第十區後向陽川	〃	二二，五〇	姚興五 尹金昌	姚漢臣 李成山	買契執照	民國十七年四月	康德二年九月十日被匪焚燒
黃恒九	黃恒九	依蘭第五區向陽川	荒熟地	一一，四五	分水 分水	景和 聶喜堯	〃	民國十九年十一月	康德元年五月二十日被匪焚燒
王太成	王太成	依蘭第五區慶陽川	〃	七六，五〇	陽姓 陽姓	山 本地	財政部執照	民國十七年十月	康德五年八月二十四日被匪焚燒
〃	〃	〃	〃	一三，五〇	陽喜春 陽喜春	本地 山	〃	〃	〃
王永成	王永成	依蘭第五區大盤首	〃	二五，五〇	劉恩廷 張宗耀	山 河	吉林巡按使公署執照	不詳	康德八年九月十一日被匪焚燬
王國忠	王國忠	依蘭第五區後向陽川	熟地	四畝一分六	姚漢臣 姚漢臣	道 王化堂	買契執照	民國二十年九月	康德一年九月十日被匪焚燬
鄭海	鄭海	依蘭第五區向陽川	荒熟地	四五，〇〇	福源堂 照地	本界 本界	田賦局執據四二八六號	不詳	康德二年九月十日被匪焚燬

右記失照自　年　月　日登報日起滿三個月時如無聲請異議者即作無效特此公告

依蘭縣長　宮廷濬

民生部認可 私立哈爾濱松島日語學院 第二學期

募集人員 一年生五十名 二年生若干名
入學資格 國民優級學校卒業或有同等學力者
報名 康德九年七月一日起
附記 簡章及入學願書函索即寄須附郵票四分
學院 址 哈爾濱道外中十一道街十七號 電話九八八一號

滋補強壯 解毒良藥 斷癮除根 決無痛苦

戒煙良藥 吉福德祿 廣徵代理藥店

本行發售戒煙良藥吉福德祿已三載能戒除煙癮對於煙瘾以及婦女病無算此以人所共知滿洲國內各省市縣各大藥房均有代售無不立見奇效嗜有之特此再爲聲明務請各處藥店來函購買如蒙同胞早日除煙瘾不勝欣盼之至

價目 每瓶一元七角 每瓶六元 規定 一五十錠裝 二百錠裝 一百錠裝 毎瓶三元二角 六百錠裝 每瓶十七元二角

各病者一律給予三成價金 新要保不煙押金均用現款交易 代理總批發處 福祿洋行 大東京和通五番地 電話七〇七，五

鷗宿摩透兒

本藥局處製之鷗宿摩透兒專治各種皮膚及脚氣狐臭（即汗臭）兼能美容嫩肌驅除汗斑等病凡經用過無不立見奇效請購敷之方知言之不謬也

△批售整批均所歡迎

中央大藥房 哈爾濱石頭道一九〇 電話二九五二

醫士 施米德樂　（聘有滿人譯語）

專門 淋病 皮膚 花柳

備有各式電療及愛克司機 診療時間：上午九點至十二點 下午四點至七點 道裏中國十道街四三號

百用百效 心腹藥

心腹病症 多年胃病 百用百效 信者得救

此藥專治噎膈反胃，噁心嘔吐，酸水疼痛，時常打嗝，心腹脹痛，食積，寒積，冷積，肝積，氣積，血積，水積，心口疼，胃口疼，腹脹等症……

天東大門裏 德春堂藥店

每袋一元半 打五元

弘善醫院

內科，外科，皮膚花柳科，專門醫師診療，備設病室 適意住院

哈爾濱道外正陽北五道街路東 借用電話六九八四番

醫士 沃力峯什結伊

專治 淋病 皮膚 花柳

聘有滿語譯語 用X光線及愛克斯光照像透視 備有各種新式電療機及治療皮膚病等

接診時間 上午十點十一點 下午四時至七時

道裏外國三道街四七號 電話四〇二七

婦嬰醫院

哈爾濱道裏斜紋三道街五號十八戶院內 電話七六七九番

專門 小兒科 內科 產婦科

南滿醫學士 女醫 李錫玉

新革小兒科醫院

●小兒科兼內科專門

院長南滿醫學士 徐桂藩（新革）

道外北九道街路西

兆和醫院

院長王兆桐 院址 道外景陽街六號

鄙人辭去衛生医院醫務現在開設